НОВЫЯ ПАДРАБЯЗНАСЦІ СПРАВЫ АБ ГЕНАЦЫДЗЕ

ВЯДОМЫЯ БЕЛАРУСЫ – АБ ТЫМ, ЯК СУСТРАКАЛІ ДЗЕНЬ ПЕРАМОГІ

13

Выдаецца з 9 жніўня 1917 г.

Родная газета на роднай мове

ЗВЯЗДА

8 мая 2024 г.
СЕРАДА
№ 90 (30224)

МЯСЦОВАЕ САМАКІРАВАННЕ

С ДНЁМ ПЕРАМОГІ

Нашы маральныя арыенціры

Дарагія суайчыннікі!

Віншую вас з Днём Перамогі!

Гэтае свяшчэннае свята адгукаецца ў нашых сэрцах вялікай радасцю і бязмернай удзячнасцю савецкаму народу, які знішчыў фашызм і выратаваў будучыню чалавецтва цаной мільёнаў жыццяў.

У кожным кутку, кожнай сям'і Беларусі спароджаная нянавісцю і ідэямі сусветнага панавання вайна пакінула незагойныя раны ад жахлівых злачынстваў гітлераўскіх катаў і іх паслугачоў.

Гераічная барацьба з ворагам і самаадданая праца ў тыле сталі ўвасабленнем усенароднага супраціўлення і гатоўнасці беларусаў да самаахвяравання.

Адзінства нашых продкаў, іх любоў да Радзімы і шчырая вера ў перамогу назаўжды сталі маральнымі арыенцірамі для ўдзячных пакаленняў мірнай і незалежнай беларускай дзяржавы.

Праз гады праўда пра Вялікую Перамогу засцерагае нашу зямлю ад пагроз новага часу, а ўсё чалавецтва — ад адраджэння разбуральных ідэй нацызму.

Беларускі народ свята шануе памяць загінулых і ніколі не аддасць забыццю імёны бязвінных мучанікаў і славу мужных абаронцаў і вызваліцеляў.

Жадаю нашым дарагім ветэранам моцнага здароўя і даўгалецця, а таксама шчасця, міру і дабра ў кожны дом.

Прэзідэнт Рэспублікі Беларусь Аляксандр ЛУКАШЭНКА.

Фота Віктара ІВАНЧЫКАВА.

Ветэранаў, для якіх Вялікая Айчынная вайна — частка жыцця, а Дзень Перамогі — самы важны ў жыцці дзень, застаецца сярод нас усё менш. Тым каштоўнейшыя іх сведчанні, тым важней паглядзець ім у вочы.

Фёдару Сяргеевічу ФЕШЧАНКУ сёлета будзе 99 гадоў. Калі пачалася вайна, ён перайшоў у дзявяты клас. Але восенню 1941-га парту замяніў такарны станок — юнак пайшоў працаваць на абаронны завод на Урале. Давялося напоўніцу пакаштаваць і ваеннага хлеба. Пасля прызыву ў 1943-м асвоіў навуку артылерыста і ў складзе 3-га Беларускага фронту ўдзельнічаў у аперацыі «Баграціён». Лёс на ўсё жыццё звязаў яго з зямлёй, якую вызваляў. Тут атрымаў вышэйшую адукацыю, абараніў кандыдацкую дысертацыю, доўгі час працаваў у Інстытуце эканомікі НАН і ў БДУ...

Да сёння Фёдар Сяргеевіч захоўвае сваю кніжку чырвонаармейца — франтавы дакумент, атрыманы 80 гадоў таму. Антону Сцяпанавічу ЗУБОЎСКАМУ, калі пачалася вайна, было пятнаццаць. Вайна застала яго ў Пухавіцкім раёне, у роднай вёсцы, дзе ён выжываў з сям'ёй пад акупацыяй. 14 ліпеня 1944-га быў прызваны ў Чырвоную Армію, перамогу сустракаў у Сілезіі камандзірам аддзялення стралковага ўзвода. Пасля вайны скончыў ваеннае авіяцыйнае інжынернае вучылішча ў Кіеве, пасля заканчэння ваеннай службы ў 1977 годзе вярнуўся на Радзіму. Мае званне палкоўніка. Простыя словы біяграфіі. Простыя немаладыя твары на фота. Менавіта дзякуючы вось такім простым людзям у нас ёсць вялікае свята — Дзень Перамогі. У нас ёсць жыццё і будучыня.

З ПЕРШЫХ ВУСНАЎ

«ПРАЎДА АБ ЗЛАЧЫНСТВАХ ФАШЫЗМУ СЛУЖЫЦЬ СУР'ЁЗНАЙ ПЕРАСЦЯРОГАЙ ЧАЛАВЕЦТВУ»

Для беларусаў памяць аб вайне мацнейшая за час і не мае межаў

Фота БелТА.

За апошнія 80 гадоў беларусы пераканаліся, што мір — самая вялікая каштоўнасць. У Дзень Перамогі важна не толькі ўспамінаць аб вайне, але і гаварыць аб міры. Успамінаць, якой цаной ён дастаўся нашым продкам, і аналізаваць, што трэба рабіць сучаснаму пакаленню, каб захаваць спакой. Менавіта такія пасылы сталі лейтматывам урачыстага сходу з нагоды Дня Перамогі, які прайшоў у Палацы Рэспублікі. Удзел ва ўрачыстым сходзе прыняў і Прэзідэнт Беларусі Аляксандр ЛУКАШЭНКА.

Кіраўнік дзяржавы заўважыў, што ў нашай гісторыі нямала яркіх старонак, якімі мы па праве ганарымся. Не ўсе з іх захавалі сваю значнасць да нашых дзён. Многія, страціўшы былыя сэнсы, аказаліся папросту забытыя. «Аднак ёсць даты і падзеі, якія нясуць у сабе разуменне сутнасці і праўду жыцця. Яны непадуладныя часу і абставінам, перадаюцца праз пакаленні з малаком маці, засцерагаюць ад памылак і дапамагаюць ствараць будучыню. Для беларусаў такой падзеяй стала Перамога савецкага народа ў Вялікай Айчыннай вайне», — сказаў ён. Менавіта таму, па словах Прэзідэнта, у абноўленай Канстытуцыі замацаваны тэзіс аб тым, што «дзяржава забяспечвае захаванне гістарычнай праўды і памяці аб гераічным подзвігу беларускага народа ў гады Вялікай Айчыннай вайны».

УСЕ НАРОДЫ ПАВІННЫ ВЕДАЦЬ, ЯКУЮ ЦАНУ ЗАПЛАЦІЛІ БЕЛАРУСЫ ЗА МІР І СВАБОДУ

«Для нас, беларусаў, праўда і памяць аб вайне мацнейшыя за час і не маюць межаў. Мы памятаем нашых сяброў-антыфашыстаў, герояў палка «Нармандыя –Нёман», удзельнікаў сустрэчы на Эльбе і іншыя прыклады сумеснай барацьбы з ворагам. Гэта прадмет нашага агульнага гонару з усімі, хто разам з намі супрацьстаяў фашызму. І хто яшчэ ганарыцца, — падкрэсліў Аляксандр Лукашэнка. — Усе народы зямлі павінны ведаць, якая неймаверна высокая цана была заплачана беларусамі за мір і свабоду». Беларускі лідар прывёў лічбы, над якімі заклікаў задумацца. Звыш 300 тысяч нашых суайчыннікаў былі сагнаны ў Германію ў якасці рабоў. Фактычна ўсё насельніцтва такой краіны, як Ісландыя, ці ўвесь даваенны Мінск. Толькі сумна вядомы лагер Трасцянец забраў жыцці больш за 200 тысяч мірных грамадзян.

СТАР. 2

ISSN 1990 — 763X

КОРАТКА

- **Дзяржмузеі 9 Мая можна будзе наведаць бясплатна.**
- Мемарыяльную пліту з імёнамі 60 воінаў РСЧА ўстанавілі на брацкай магіле ў Аршанскім раёне.
- **Беларуская цэментная кампанія запусціла ўласны цягнік для дастаўкі цэменту ў Расію.**
- Золатавалютныя рэзервы Беларусі на 1 мая склалі $8,442 млрд.
- **Фізасобы ў Беларусі ў красавіку прадалі на $82,8 млн валюты больш, чым купілі.**
- У Беларусі за год плануюць пабудаваць 15 дзіцячых садкоў.

«ПРАЎДА АБ ЗЛАЧЫНСТВАХ ФАШЫЗМУ СЛУЖЫЦЬ СУР'ЁЗНАЙ ПЕРАСЦЯРОГАЙ ЧАЛАВЕЦТВУ»

(Заканчэнне. Пачатак на 1-й стар.)

Усё, што было створана беларусамі, наша нацыянальнае багацце было знішчана або вывезена на Захад. «Сотні гета і канцлагераў ператварылі нашу мірную зямлю ў канвеер смерці. Сюды ж звозілі паміраць людзей з краін Еўропы.

Па сутнасці, гэта быў генацыд мірнага насельніцтва. Гэты факт афіцыйна ўстаноўлены Надзвычайнай урадавай камісіяй адразу пасля вайны, і ў наш час расследаванне працягвае Генеральная пракуратура, — прывёў яшчэ адзін прыклад Прэзідэнт. — Як бы хто ў «вялікіх дэмакратыях» не пярэчыў і не перашкаджаў, што б ні казаў, нягледзячы на асобы і тэрміны даўнасці, мы будзем выяўляць і аддаваць пад суд датычных да злачынстваў нацыстаў. Няхай нават пасмяротна ці завочна».

Як заўважыў Аляксандр Лукашэнка, сёння ў многіх заходніх дзяржавах наша Перамога аб'яўлена па-за законам. Пад сцягамі дывізій СС маршыруюць фашыствуючыя радыкалы. На дзяржаўным узроўні ўшаноўваюць ваенных злачынцаў. А тыя, хто шануе памяць аб Вялікай Перамозе, аб'яўляюцца ворагамі нацыі. «Беспрэцэдэнтныя інфармацыйныя атакі і разнастайныя фальсіфікацыі з боку калектыўнага Захаду апраўдваюць здзейсненыя нацыстамі і іх памагатымі зверствы. Мы бачым, як рэваншысты спрабуюць выцягнуць з апраметнай збанкрутавалую нацысцкую ідэалогію. Усё падаецца так, нібы і не было ніколі Нюрнбергскага трыбунала. І гаворка не толькі пра Украіну, — адзначыў ён. — У гэтых умовах праўда аб злачынствах фашызму служыць сур'ёзнай перасцярогай чалавецтву, а захаванне гістарычнай памяці набывае асаблівае значэнне».

З РАСПАДАМ СССР УРОКІ ВАЙНЫ БЫЛІ ЗАБЫТЫЯ

Па словах беларускага лідара, народам Еўропы даўно час зразумець, што Вялікая Перамога — наш агульны здабытак. Дзякуючы ёй, а таксама палітычнай, эканамічнай, ваеннай моцы Савецкага Саюза Еўразійскаму кантыненту на доўгія дзесяцігоддзі быў забяспечаны мір. «Нягледзячы на ідэалагічныя супярэчнасці і геапалітычную барацьбу ў пасляваенны час, сусветным гульцам усё ж удавалася дамаўляцца», — заўважыў Аляксандр Лукашэнка. Ён нагадаў гістарычны факт: ва ўмовах «халоднай вайны» супрацьлеглымі бакамі рабіліся рэальныя крокі да разрадкі на аснове балансу сіл. Міжнародныя арганізацыі выступалі рэальнымі пляцоўкамі для перагавораў і садзейнічалі захаванню міру і ўмацаванню бяспекі на планеце. «Але з распадам СССР урокі вайны былі забытыя. Палітыкі некаторых краін увялі сябе гаспадарамі свету. Стала звычайнай практыкай груба і бесцырымонна ўмешвацца ў справы суверэнных краін. Дастаткова толькі абвясціць непажаданую краіну зонай сваіх інтарэсаў альбо «пагрозай» нацыянальнай бяспекі, як тут жа ідуць дывановыя бамбардзіроўкі і звяржэнне «недэмакратычнага» рэжыму. Па гэтай прычыне ў розных кутках планеты пастаянна ўспыхваюць ачагі напружанасці, якія разбураюць краіны і цэлыя рэгіёны. Прыкладаў вялізнае мноства», — адзначыў Прэзідэнт. Па словах кіраўніка дзяржавы, свет прыйшоў да таго, што сёння ні адна дзяржава не адчувае сябе абароненай ад знешняй агрэсіі. Гэтаму, па яго словах, садзейнічае разбурэнне краінамі калектыўнага Захаду фундаментальных асноў — стратэгічнай стабільнасці і міжнародных інстытутаў бяспекі. «Іх кіраўнікі спрабуюць адцягнуць насельніцтва сваіх дзяржаў ад назапашаных унутраных праблем. Татальная русафобія стала папулярным палітычным трэндам у кіруючых еўрапейскіх эліт і іх заакіянскіх гаспадароў. Яны спешна ствараюць страшны вобраз знешняга ўсходняга ворага, які нібыта гатовы танкамі пайсці на Берлін. Пад шырмай міфаў аб дэмакратыі, правах чалавека заходнія лідары навязваюць дзяржавам культуру адмены, праводзяць фільтраванне народаў праз ціск і шантаж, мяцяжы і проксі-войны, гадуюць пакаленне, для якога нянавісць становіцца жыццёвым крэда», — расказаў беларускі лідар. Ён заўважыў, што сёння абвастрае абстаноўку пашырэнне ваенных блокаў і саюзаў ва ўрон бяспецы іншых краін, а таксама беспрэцэдэнтнае нарошчванне патэнцыялу паўночнаатлантычнага блока ў нашым рэгіёне. «Усё гэта ўжо каля заходніх і паўднёвых межаў Беларусі. Ад асобных дзеячаў мы чуем размовы аб вайне і ядзерных ударах», — заўважыў ён.

ПРАВЕРКА НОСІЦЬ ВЫКЛЮЧНА АБАРОНЧЫ ХАРАКТАР

Урачысты сход стаў пляцоўкай не толькі для таго, каб успомніць Вялікую Айчынную вайну, але і даў магчымасць абмеркаваць, што робіцца для таго, каб не дапусціць паўтарэння тых жудасных падзей. Прэзідэнт раскрыў падрабязнасці раптоўнай праверкі сродкаў — носьбітаў нестратэгічнай ядзернай зброі, якая пачалася 7 мая па распараджэнні Галоўнакамандуючага.

Аляксандр Лукашэнка падкрэсліў, што на фоне пастаянна ўзрастаючай ваеннай актыўнасці ў Еўропе ў Беларусі прымаецца комплекс мер па адэкватным рэагаванні на абвастрэнне абстаноўкі. Пра гэта апошнім часам сказана нямала. «Дадзеная дзейнасць па абароне бяспекі нашай краіны носіць плануемы характар і прадугледжвае некалькі этапаў. У рамках першага этапу, у адказ на канцэнтрацыю войскаў каля паўночна-заходніх граніц Беларусі (а гэта ўжо пад 90 тысяч чалавек, ваенныя людзі добра ведаюць, што такое канцэнтрацыя такіх войскаў, такога не было ніколі), выводзіліся ўзмоцненыя механізаваныя і танкавыя батальёны для прыкрыцця дзяржаўных граніц. Вы гэта бачылі на Ашмянскім і Пастаўскім напрамках. Як я казаў, мы ўжо лоб у лоб сталі з паўночнаатлантычным блокам», — адзначыў Прэзідэнт. На гэта словах, адпрацаваны пытанні недапушчэння пранікнення на нашу тэрыторыю дыверсійна-разведвальных груп, незаконных узброеных фарміраванняў і барацьбы з імі на пагранічных тэрыторыях. На гэтым фоне таксама праведзена раптоўная праверка мабілізавання і прывядзення ў поўную баявую гатоўнасць адпаведных механізаваных зенітна-ракетных брыгад. Праведзена маштабная праверка сіл паветранай і супрацьпаветранай абароны. «Гэтыя праверкі паказалі эфектыўнасць існуючай сістэмы баявой і мабілізацыйнай гатоўнасці, здольнасць брыгад своечасова перайсці ў вышэйшую ступень баявой гатоўнасці і выканаць задачы па прызначэнні», — сказаў кіраўнік дзяржавы.

Па словах Прэзідэнта, пачынаецца распрацоўка мер другога этапу мер рэагавання. «Для яго правядзення генеральнымі штабамі Узброеных Сіл Беларусі і Расіі прадугледжана праверка сіл і сродкаў сумеснай рэгіянальнай групоўкі войскаў, у рамках якой упершыню плануецца адпрацаваць пытанні прымянення нестратэгічнай ядзернай зброі. Падчас праверкі будзе ажыццяўляцца падача спецбоепрыпасаў у ракетныя і авіяцыйныя войскія часці, загрузка іх на пускавыя ўстаноўкі, падвеска на самалёт. Ракетныя дывізіёны аператыўна-тактычных комплексаў «Іскандэр» і «Паланэз» будуць скрытна выведзены ў назначаныя пазіцыі і будуць адпрацоўваць пытанні нанясення ракетных удараў для адбіцця верагоднага нападу на Беларусь. Адначасова авіяцыйныя войскія часці падрыхтуюць франтавыя штурмавікі Су-25 са спецбоепрыпасамі па падтрымцы войскаў, якія абараняюцца, і нанясення працівуніку непрымальнага ўрону», — расказаў Аляксандр Лукашэнка. Па яго словах, мерапрыемствы будуць праводзіцца на агульным аператыўна-стратэгічным фоне з адпрацоўкай у тым ліку расійскімі войскамі прымянення нестратэгічнай ядзернай зброі. Для атрымання аператыўнай інфармацыі беларускім ваенным дапамогуць воінскія часці Маскоўскага і Ленінградскага ваенных акругоў, таксама сродкі і сілы Балтыйскага флоту, размешчаныя ў Калінінградскай вобласці. Рашэнне аб сумеснай каардынацыі і прымяненні войскаў з выкарыстаннем спецбоепрыпасаў прэзідэнты Беларусі і Расіі маюць намер абмеркаваць на сустрэчы ў Маскве 8 мая. Тады ж лідары прымуць канчатковае рашэнне.

«Непасрэднае кіраванне, кіраўніцтва войскамі, падача сігналаў на вучэбнае прымяненне нестратэгічнай ядзернай зброі будзе ажыццяўляцца генеральнымі штабамі Беларусі і Расіі ў адпаведнасці з існуючымі планамі ўзаемадзеяння», — сказаў Прэзідэнт.

Аляксандр Лукашэнка зрабіў акцэнт на тым, што праверка носіць выключна абарончы характар: «Яна заклікана забяспечыць гатоўнасць беларускіх воінскіх часцей да работы са спецыяльнымі боепрыпасамі, а таксама наладзіць механізмы кіравання войскамі і ўзаемадзеяння саюзных органаў кіравання. Пасля завяршэння сумеснай трэніроўкі нашы войскі прадоўжаць мерапрыемствы па адэкватным рэагаванні на змяненне абстаноўкі».

ЛЮБАЯ АГРЭСІЯ — І АДКАЗ БУДЗЕ ІМГНЕННЫ

«Паважаныя сябры, я вам адкрыта аб гэтым кажу, магчыма, і не варта было б. Але я хачу, каб вы ведалі: мы ніколі так блізка не падыходзілі да парога ядзернай вайны», — прызнаўся Прэзідэнт. Ён заўважыў, што заявы заходніх палітыкаў (у авангардзе Францыя) вядуць да эскалацыі напружанасці не толькі на еўрапейскім кантыненце, але і ў свеце ў цэлым.

«Я чалавек мірны, я не хачу вайны. Я гісторык і добра ведаю, што Беларусь заўсёды вяла не толькі і не столькі свае войны. Беларусь заўсёды была тэатрам ваенных дзеянняў. Я не толькі па кніжках вывучаў Другую сусветную і Вялікую Айчынную вайну. Сталіны Прэзідэнтам, я азнаёміўся з сапраўдным становішчам спраў у чэрвені 1941 года і напярэдадні на нашай граніцы, калі мы верылі ў тое, што нам гаварылі. Нас пераконвалі, што вайны не будзе, што ўсё нармальна», — адзначыў кіраўнік дзяржавы. Па яго словах, Беларусь не збіраецца паддавацца ні на якія правакацыі і тым больш не збіраецца ні з кім ваяваць. «Кідаць краіну, мільёны людзей у гарніла вайны — гэта не да мяне. Проста наша задача — калі зноў, як гэта было, варожы бот ступіць на нашу зямлю, мы павінны нанесці ворагу непрымальны ўрон. І ён гэта павінен разумець, — заявіў Аляксандр Лукашэнка. — Мы не верым ніякім абяцанням. Мы яшчэ раз заяўляем: «Мы ні на кога не збіраемся нападаць». Прэзідэнт падкрэсліў, што Беларусь не ўмешваецца ў чужыя, далёкія канфлікты. Беларусы глядзяць за сваёй зямлёй і рэагуюць на тое, што адбываецца побач.

Кіраўнік дзяржавы падкрэсліў: сёння нельга быць упэўненым, што замежныя войскі, скандэнтраваныя каля нашых граніц, не атакуюць Беларусь. Таму Галоўнакамандуючым было прынята рашэнне на ўсіх напрамках (а яны вядомыя) выставіць батальённыя тактычныя групы, і нашы ваенныя нясуць службу па абароне бяспекі нашай дзяржавы. Будзе ціха — выдатна. «Калі нехта прыменіць супраць нас зброю, мы адкажам. Прычым імгненна. Мы не будзем маляваць ніякіх ліній», — заявіў Аляксандр Лукашэнка. Ён нагадаў, што падчас апошняй вайны Беларусь была захоплена за месяц, сёння гэта магчыма яшчэ хутчэй. «Таму ніякіх ліній. Ніякіх. Любая агрэсія — і адказ будзе імгненны», — папярэдзіў беларускі лідар.

Прэзідэнт звярнуў увагу, што сёння ідзе шмат размоў аб тым, прыменіць Беларусь ядзерную зброю ці не. Ён адказаў тым, хто вядзе такія размовы: «Паслухайце. Гэта зброя стрымлівання, гэта зброя абароны. Ніхто ў наступленне з гэтай зброяй не пойдзе. Рабіце высновы».

ТРЭБА СПЫНІЦЬ ЗВАР'ЯЦЕЛЫХ ПАЛІТЫКАНАЎ

Аляксандр Лукашэнка адзначыў: самае страшнае, што ў разуменні Захаду трэцяя сусветная вайна не з'яўляецца чымсьці адцягненым, а падаецца як звычайная і цалкам дапушчальная. «Але наўрад ці гэта трэба простым людзям у Еўропе і іншых рэгіёнах планеты, — падкрэсліў ён. — Сёння я хацеў бы чарговы раз ад імя міралюбівага беларускага народа звярнуцца да народаў блізкага і далёкага замежжа, сітуацыя падштурхоўвае да гэтага. Трэба спыніць звар'яцелых палітыканаў, не даць ім шанцу ператварыць усё жывое на планеце ў попел», — заявіў беларускі лідар. Кіраўнік дзяржавы адзначыў, што на ўсе спробы запалохвання Беларусь адказвае паслядоўнай міратворчай пазіцыяй і палітыкай стратэгічнага стрымлівання. «Мы ўлічылі памылкі пачатку Вялікай Айчыннай вайны і больш не павядзёмся на абяцанні, правакацыі і загаворванне прамой ваеннай пагрозы. Як і савецкія салдаты ў далёкім 45-м, мы разам з нашым саюзнікам стаім на абароне не толькі тэрытарыяльных межаў, але і межаў нашай агульнай гістарычнай памяці», — канстатаваў Прэзідэнт.

Літаральна некалькіх тыдняў таму на Усебеларускім народным сходзе былі прыняты два асноўныя дакументы — Канцэпцыя нацыянальнай бяспекі і Ваенная дактрына. Аляксандр Лукашэнка падкрэсліў, што тыя, хто хоча разабрацца ў нашых планах і нашай пазіцыі, могуць звярнуцца да гэтых дакументаў. Яны апублікаваны ў адкрытым доступе. Канцэпцыя нацыянальнай бяспекі і Ваенная дактрына вызначаюць канкрэтныя меры стратэгічнага парадку, якія дапамогуць забяспечыць надзейную абарону канстытуцыйнага ладу нашай дзяржавы, суверэнітэту і мірнага жыцця народа.

«Паўтараю каторы раз: мы мірная краіна і не разглядаем ні адну дзяржаву ў якасці праціўніка. Але калі спатрэбіцца, беларускі народ устане на абарону роднай зямлі, выкарыстоўваючы для гэтага ўсе магчымыя сілы і сродкі», — канстатаваў Прэзідэнт. Галоўным гарантам ваеннай бяспекі краіны, па яго словах, з'яўляюцца нашы Узброеныя Сілы. «Таму мы іх падтрымліваем у пастаяннай баявой гатоўнасці і забяспечваем самай сучаснай зброяй. Дзякуючы прафесійнай вывучцы, патрыятызму, вернасці воінскаму абавязку і Айчыне воіны беларускай арміі здольны гарантаваць бяспеку дзяржавы і нанесці праціўніку непапраўны непрымальны ўрон, — растлумачыў кіраўнік дзяржавы. — Аднак сёння важная не толькі ваенная сіла. Ніякае самае сучаснае ўзбраенне не зможа зламаць народ, калі будзе адзінства. Нашы праціўнікі гэта добра разумеюць і робяць усё, каб нас раз'яднаць».

МЫ ПАВІННЫ БЫЦЬ МОЦНЫМІ, АРГАНІЗАВАНЫМІ, МАНАЛІТНЫМІ

Важнай часткай урачыстага сходу стала ўзнагароджванне вымпеламі «За мужнасць і стойкасць у гады Вялікай Айчыннай вайны» беларускія населеныя пункты, якія найбольш самаддана правялі сябе ў барацьбе з ворагам. Як заўважыў Аляксандр Лукашэнка, усе вартыя гэтай узнагароды. І прызнаўся, што адабраць асобных было вельмі складана. «У кожным населеным пункце, на кожным кавалку беларускай зямлі фашысты сутыкаліся з жорсткім супраціўленнем. Усюды зямля проста палала пад ботам акупантаў. І вы ведаеце з расповедаў вашых бацькоў і дзядоў, як няпроста было выжыць тым, хто выжыў у зямлянках, акопах і лясах. Паўгалодныя, вашывыя, напаўголыя, асабліва з дзецьмі. Гэтага нельга больш дапусціць. Гэтага паўтарэння ў гісторыі Беларусі не будзе, — звярнуўся да трагічных урокаў гісторыі Прэзідэнт. — Гаворачы ўсё гэта, я думаю аб тым, каб не перабраць, не напружыць наша грамадства. Усё, што мы робім, мы робім для таго, каб гэтага не здарылася. Я не веру, што ў Заходняй Еўропе — затлусцелай, хтосьці захоча лезці ў бруднуя, вашывыя акопы, каб ваяваць. Яны ад гэтага адвыклі. Ды і наша моладзь гэтага не хоча. Гэта мы, якія нарадзіліся тады, недалёка ад той Вялікай Перамогі, разумеем, чаго каштавала нашым бацькам і дзядам усё гэта».

Аднак, па словах кіраўніка дзяржавы, сёння трэба быць гатовымі да ўсяго. «Я не веру, што яны звар'яцелі і пераступяць рысу, якую нават намалявалі самі», — падкрэсліў ён. Аляксандр Лукашэнка сказаў, што не верыць у тое, што прэзідэнт Францыі, ядзернай дзяржавы, Эмануэль Макрон, цалкам разумны, недурны чалавек, але які заяўляе аб гатоўнасці хоць заўтра ўвесці ўзброеныя сілы ва Украіну і пачаць вайну, ці, напрыклад, польскія ўлады, ці яшчэ хто — што яны на самай справе зробяць тое, пра што кажуць. «Каб яны гэтага не зрабілі, мы павінны быць моцнымі (пра гэта ўжо гаварылася, цяпер паважаюць толькі сілу). І якімі б мы ні былі — маленькімі або вялікімі, — мы павінны быць моцнымі, арганізаванымі, маналіты нымі», — заявіў беларускі лідар.

З ДНЁМ ПЕРАМОГІ

«НАША КРАІНА ДАСЯГНУЛА ТАКОГА ЎЗРОЎНЮ, КАЛІ НАШЫ ЛЮДЗІ ПАКАРАЮЦЬ КОСМАС»

Марыну ВАСІЛЕЎСКУЮ сустракалі ў Савеце Рэспублікі

У сустрэчы таксама ўдзельнічалі члены Прэзідыума і Савета старэйшын верхняй палаты парламента. Першы касманаўт суверэннай Беларусі падзялілася дэталямі падрыхтоўкі і ажыццяўлення касмічнага палёту. Старшыня Савета Рэспублікі, у сваю чаргу, расказала, як беларусы сачылі за гэтай найважнейшай для краіны падзеяй, праінфармавала аб асаблівасцях работы сенатараў: заканадаўчай і міжнароднай дзейнасці, рабоце з насельніцтвам.

«Вядома, як сказаў правільна Аляксандр Рыгоравіч, мы сталі касмічнай дзяржавай, гэта вельмі важна, — адзначыла спікер верхняй палаты парламента. — Казаць аб тым, што мы не займаліся космасам, будзе няправільна. Мы працавалі шмат. Нашы землякі-беларусы — касманаўты, і мы гэтым ганарымся. Але ў гісторыі суверэннай і незалежнай Беларусі вы — першая касманаўтка, якая пакарыла космас. Нам, жанчынам, удвая прыемна, што гэта жанчына. Жанчына, якая пабывала ў космасе».

Па словах Наталлі Качанавай, многія назіралі за тым, як стартаваў касмічны карабель, перажывалі, як праходзіў увесь касмічны палёт. «Вядома, перажывалі і тады, калі было прызямленне, бо ўсе зноў паглыбіліся ў космас, чыталі, якія этапы самыя складаныя, — расказала спікер. — Вы з такой чароўнай усмешкай, калі было прызямленне... Гэта было такое захапленне. Я падумала: вось, што для нас важна. Важна, што сёння наша краіна дасягнула такога ўзроўню ў сваім развіцці, калі нашы людзі пакараюць космас, што такія прыгожыя дзяўчаты пабывалі ў космасе, правялі там пэўную работу, якая была запланавана».

Марына Васілеўская падкрэсліла, што для яе высокі гонар знаходзіцца ў Савеце Рэспублікі. Герой Беларусі падзялілася сваімі ўражаннямі ад касмічнага палёту, планамі на будучыню.

«Падрыхтоўка была нялёгкая, яна праходзіла дзесьці восем месяцаў, — расказала касманаўт. — Было нялёгка ўпісацца, бо гэта не маё асяроддзе, я нічога гэтага не вывучала. Касмічная тэма — для мяне новая, але вельмі цікавая».

Марына Васілеўская падзялілася, што з дзяцінства марыла быць настаўнікам, аб космасе ніколі не думала. «Калі ўжо пайшла працаваць у авіякампанію «Белавія», знайшла сябе ў гэтай прафесіі, — падзялілася першая касманаўтка суверэннай Беларусі. — Вядома, было страшна. Але дзякуючы сваёй рабоце я зразумела, што трэба выходзіць з зоны камфорту, пераадоленне пэўных перашкод узвышае нас. Трэба імкнуцца да большага, і тады сапраўды ўсё атрымаецца».

Касманаўтка расказала, як праходзіў адбор (разглядалася тры тысячы заявак). Па яе словах, гэта было своечасова, бо пэўных прафесійных вышынь Марына Васілеўская ўжо дасягнула і хацела развівацца далей, вышэй. «Вышэй аказаўся толькі космас, і гэта, вядома, нешта неверагоднае, — падкрэсліла яна. — З радасцю прыняла гэтую прапанову і прайшла ўсе этапы падрыхтоўкі, праверкі, медыцынскае абследаванне было вельмі сур'ёзнае. Удзячна бацькам за такія гены, за маё здароўе. Вяду здаровы лад жыцця».

Марына Васілеўская расказала, што падчас падрыхтоўкі да касмічнага палёту ёй пашанцавала працаваць з выдатнай камандай, таму спраўляцца з пастаўленымі задачамі было нескладана. Чаго не скажаш пра пасадку. «Пасадка была жорсткая», — падзялілася касманаўтка. Аднак у космасе, нягледзячы на перасцярогі калег, яна адчувала сябе добра.

У завяршэнні сустрэчы Наталля Качанава падарыла Марыне Васілеўскай ляльку-касманаўта ручной работы і ўручыла іншыя падарункі.

У размове з журналістамі Марына Васілеўская выказала ўдзячнасць Старшыні Савета Рэспублікі за запрашэнне пабываць у верхняй палаце парламента. «Было вельмі прыемна пагутарыць з Наталляй Іванаўнай, членамі Прэзідыума, абмеркавалі пытанні майго палёту, пацікавіліся маім самаадчуваннем — была вельмі добрая, душэўная размова, — падкрэсліла Герой Беларусі. — Рыхтуюся да грамадскай дзейнасці. Хачу наведаць шмат нашых дзяржаўных арганізацый, школы, садкі. Усе чакаюць. З вялікім задавальненнем хачу падзяліцца сваім досведам, настроем, задаць добры настрой хлопцам і дзяўчатам, пажадаць ім усяго добрага, каб яны дасягалі сваіх мэт і імкнуліся да найлепшага».

Касманаўтка падзялілася, што не стамілася адказваць на адны і тыя ж пытанні пра космас. «Усё, што я раблю, раблю ад душы, мне гэта падабаецца, — падзялілася яна. — Мне здаецца, ад гэтага немагчыма стаміцца. Цудоўна расказваць аб космасе, нашай зямлі, папулярызаваць космас. Хачу сказаць, каб усе любілі і цанілі нашу Радзіму, нашу Зямлю. Сапраўды толькі, напэўна, з космасу бачыш, якая яна маленькая, далікатная. У космасе я адчувала гонар за нашу краіну».

Вераніка КАНЮТА.

У тэму

ЗАБУДЗЕМ САЛДАТ ВАЙНЫ — БУДУЧЫНІ Ў НАС НЕ БУДЗЕ

Усяго ў Беларусі вымпелам «За мужнасць і стойкасць у гады Вялікай Айчыннай вайны» ўзнагароджаны 36 населеных пунктаў: 27 у адпаведнасці з указам ад 6 кастрычніка 2004 года (у 60-ю гадавіну вызвалення рэспублікі ад нямецка-фашысцкіх захопнікаў), калі і была заснавана ўзнагарода, і дзевяць — па ўказе ад 2 лютага 2024 года, да 80-й гадавіны вызвалення Беларусі ад нямецка-фашысцкіх захопнікаў. Сёлета ўзнагароды ўдастоены гарады Баранавічы, Дзяржынск, Дзятлава, Калінкавічы, Любань, Асіповічы, Чавусы, гарадскія пасёлкі Обаль і Асвея. Прэзідэнт уручыў адпаведныя ганаровыя граматы прадстаўнікам кіраўніцтва гэтых населеных пунктаў.

Прадстаўнікі гэтых населеных пунктаў зрабілі журналістам невялікі экскурс у мінулае свайго краю і расказалі, як увекавечваецца гераічная памяць. Міхаіл Слесарэнка, старшыня Асіповіцкага раённага савета ветэранаў, адзначыў, што ўручэнне вымпела — яшчэ адзін напамін і доказ таго, што трэба берагчы мір на зямлі і рабіць для гэтага ўсё. «Мы ўдзячны нашаму Прэзідэнту, які заўсёды стаяў гарой за мір і заўсёды ўсім нагадваў, што наш народ мірны. І мы пастараемся абараніць мір на нашай зямлі», — сказаў ён. Паводле слоў Міхаіла Слесарэнкі, у Асіповіцкім раёне засталося два ветэраны Вялікай Айчыннай вайны. Ім аказваецца ўся неабходная ўвага, павага і клопат. «Мы разумеем, што мы, старэйшае пакаленне, дзеці ветэранаў, павінны перадаць дзецям, будучым пакаленням гэтую памяць, навучыць іх гэтак жа яе берагчы і захоўваць. Цяпер уся надзея толькі на іх», — падкрэсліў Міхаіл Слесарэнка.

Анатоль Вінкевіч, старшыня Чавускай раённай ветэранскай арганізацыі, падкрэсліў, што Дзень Перамогі быў, ёсць і будзе найважнейшым святам. І гэта несумненна, асабліва цяпер. «Чавускі раён, які я прадстаўляю, падчас вайны пацярпеў вельмі моцна. На нашай тэрыторыі дзевяць месяцаў стаяў фронт. Да вайны ў Чавускім раёне жыло звыш 50 тысяч чалавек, пасля вайны засталося менш за 30», — распавёў ён. Зусім нядаўна ў Чавускім раёне адкрылі мемарыял загінулым на рацэ Проні. Акрамя дзяржаўнай падтрымкі, грошы на стварэнне мемарыяла збіралі і неабыякавыя людзі. «Памяць аб салдатах Вялікай Айчыннай вайны павінна жыць вечна і быць прыкладам для нашай моладзі. Калі мы іх забудзем — будучыні ў нас не будзе», — запэўніў Анатоль Вінкевіч.

Валерыя СЦЯЦКО.

ВЫЗВАЛЕННЮ БЕЛАРУСІ ПРЫСВЯЧАЕЦЦА

У БДЭУ прайшла дыктоўка па матэрыялах «Звязды» пра аперацыю «Баграціён»

«Дзень нашай памяці і ўдзячнасці». Так называўся тэкст сёлетняй агульнаўніверсітэцкай дыктоўкі па беларускай мове, якая прайшла ў Беларускім дзяржаўным эканамічным універсітэце. За яе аснову ўзяты тэксты газеты «Звязда» пра аперацыю «Баграціён» — адну з найбуйнейшых вайсковых аперацый у сусветнай гісторыі. Агучыў тэкст Руслан ЧАРНЕЦКІ, заслужаны артыст Рэспублікі Беларусь, член Пастаяннай камісіі Палаты прадстаўнікоў па адукацыі, культуры і навуцы.

Дыктоўка была падрыхтавана кафедрай беларускай і рускай моў факультэта міжнародных бізнес-камунікацый. **Загадчык кафедры, кандыдат філалагічных навук, дацэнт Вольга ГУБСКАЯ** распавяла, што такая дыктоўка ўжо стала добрай традыцыяй Беларускага дзяржаўнага эканамічнага ўніверсітэта.

— Звычайна мы праводзім яе ў лютым — святкуем Міжнародны дзень роднай мовы. Але гэты год знакавы для нашай краіны. Менавіта сёлета адзначаецца 80-годдзе вызвалення Беларусі. А калі б не было Вялікай Перамогі, не было б і свята роднай мовы. Менавіта таму мы аб'ядналі дзве падзеі ў адну, і зразумела, што тэкст дыктоўкі прысвечаны падзеям вайны. А менавіта аперацыі «Баграціён», дзякуючы якой Беларусь была вызвалена ад нямецка-фашысцкіх захопнікаў. Дарэчы, трэба адзначыць, што тэкст дыктоўкі складаўся па матэрыялах газеты «Звязда».

Чаму менавіта «Звязда» стала крыніцай тэксту? Вольга Губская прызналася, што наша газета — выданне, у якім заўсёды можна знайсці якасны матэрыял пра культурныя падзеі краіны, адсылкі да гістарычнага мінулага. За публікацыямі «Звязды» на кафедры сочаць, вось і знайшлі на старонках прыдатны матэрыял.

У зале, якая была цалкам запоўнена, прычым на дыктоўку прыйшлі як студэнты, так і выкладчыкі, стварылі адпаведную атмасферу з дапамогай музыкі. Прагучала цымбальная версія вядомай усім песні «Смуглянка», якая перанесла ў ваенныя гады. Удзельнікаў дыктоўкі прывіталі прарэктар па выхаваўчай рабоце Сяргей Скрыба і дэкан факультэта міжнародных бізнес-камунікацый Юлія Шаўрук.

Заслужаны артыст Рэспублікі Беларусь, вядучы майстар сцэны Нацыянальнага акадэмічнага драматычнага тэатра імя М. Горкага дэпутат Палаты прадстаўнікоў Руслан Чарнецкі ў сваім слове перад дыктоўкай прызнаўся, што з задавальненнем згадзіўся ўзяць удзел у гэтым мерапрыемстве, хаця прыйшлося адпрошвацца з рэпетыцыі. Тэму дыктоўкі артыст лічыць вельмі важнай. Руслан Чарнецкі зачытаў пра гэта вершаваныя радкі:

«Навекі слава тым, хто ў полі ратным
Загінулі за родныя палі,
За свой народ, за лёс народаў братніх,
За дзень наступны ўсяе зямлі».

Дэпутат прапанаваў ушанаваць хвілінай маўчання ўсіх, хто аддаў жыццё за Вялікую Перамогу, хто вызваляў нашу краіну.

Пасля хвіліны маўчання пачалася дыктоўка. Усе вельмі стараліся, часам задумваліся, а вось спісваць сэнсу не было: мэта не атрымаць добрую адзнаку, а праверыць свае веды ў роднай мове і прапусціць праз сябе карысную інфармацыю, закладзеную ў тэксце. А тэкст заканчваўся такім фрагментам: «Сімвалам народнага подзвігу савецкіх воінаў і партызан, загінулых у гады Вялікай Айчыннай вайны, узвышаецца ў Мінску на плошчы Перамогі велічны помнік-абеліск. Гарыць і гарыць перад ім Вечны агонь — знак нашай памяці і ўдзячнасці героям, якія аддалі сваё жыццё дзеля мірнай будучыні. Праз дзесяцігоддзі, у сучаснай Беларусі, дзень 3 Ліпеня стаў галоўным дзяржаўным святам — Днём Незалежнасці».

Пасля заканчэння работы ўсе мелі магчымасць праверыць свае веды з дапамогай паўторнай чыткі і слайдаў на экране. А потым пачаўся дыялог з ганаровым госцем. Руслан Чарнецкі ахвотна адказаў на шматлікія пытанні. Вядома, напачатку прагучала пытанне пра тое, як акцёр наважыўся стаць дэпутатам.

— Я зразумеў, што галоўная мэта майго жыцця — дапамагаць людзям, — адказаў Руслан Чарнецкі. — Выкарыстоўваючы розныя шляхі. Як артыст я імкнуся дапамагчы гледачу стаць лепшым, даносячы словы класікаў. Калі чалавек становіцца кожны дзень крыху лепшым, гэта ж і ёсць шчасце! І якраз дэпутацкая пасада дае мне выдатную магчымасць дапамагаць людзям. Дэпутат жа не толькі законы піша, ён робіць шмат добрага, і не толькі для выбаршчыкаў са сваёй акругі. Для мяне гэта цудоўная магчымасць іншымі інструментамі дапамагаць людзям у жыцці, не толькі праз сцэну. Менавіта таму я і вырашыў пайсці па гэтым шляху. Лічу, што ў мяне гэта атрымаецца — і ўжо атрымліваецца.

Спыталі ў госця, як удаецца сумяшчаць столькі розных відаў дзейнасці: іграць у тэатры, здымацца ў кіно, займацца дэпутацкай працай... Руслан Чарнецкі адказаў, што галоўнае — шчырае жаданне нешта зрабіць, а яшчэ адказнасць і ўнутраная дысцыпліна. Цікавіла маладых, і як знайсці сябе, дасягнуць поспеху. У адказах Руслан Чарнецкі быў шчыры, распавёў, як у юнацтве сам шукаў сябе: па першай адукацыі ён аўтаслесар, адслужыў у арміі, працаваў афіцыянтам, ахоўнікам, займаўся спортам, танцаваў... Дарэчы, спорт з Русланам Іосіфавічам усё жыццё. Акцёр — кандыдат у майстры спорту па парусным спорце, сур'ёзна займаўся плаваннем, гуляў у футбол, баскетбол, валейбол, настольны тэніс, займаўся боксам і кік-боксінгам. Галоўнае — ён ніколі не спыняўся, не дазваляў сабе ленавацца і ўвесь час імкнуўся знайсці любімую справу, якой захочацца займацца ўсё жыццё. Бо калі ты займаешся любімай справай — ты шчаслівы чалавек, цябе не трэба гнаць на работу. Руслан Чарнецкі лічыць сябе шчаслівым. Таму і параіў маладым не спыняцца шукаць сябе, каб потым не пакутаваць на не любімай рабоце.

Распавёў госць і пра сваю сцэнічную работу — запрасіў не прапусціць новы спектакль Акадэмічнага драматычнага тэатра імя М. Горкага «Горкі хлеб», дзе ён іграе. Спектакль таксама прысвечаны 80-годдзю вызвалення Беларусі.

— Гэта вельмі незвычайная пастаноўка. Прагучаць рэальныя гісторыі рэальных людзей, у якіх нічога не зменена. Гісторыі тых, хто ў дзяцінстве перажыў вайну. Мне гэта блізка. Я позняе дзіця, мая маці — 1939 года нараджэння, таму яна расказвала мне пра вайну гісторыі, падобныя да тых, якія мы сёння паказваем на сцэне. У нас шмат твораў пра герояў вайны, пра салдат, разведчыкаў... Але ці ўяўляем мы, што перажывалі ў той час маленькія дзеці, якім было пяць, сем, дзевяць гадоў? Гэта вельмі кранальны спектакль. Нават я, чалавек, які ведаў гэты матэрыял, рэпеціраваў яго, калі знаходзіўся на сцэне, ледзь стрымліваў слёзы. Спектакль дасць не толькі эмоцыі — прымусіць задумацца. Гэта для мяне і ёсць самае галоўнае.

Пасля размовы да госця выстраілася чарга па аўтографы, якія ў асноўным бралі на аркушыках з напісанай дыктоўкай. Хапала ахвотных і для фотасесіі з вядомым акцёрам і грамадскім дзеячам.

— Упэўнена, што тэкст дыктоўкі быў не толькі карысным для праверкі правапісу, але і інфарматыўным і пазнавальным, — зазначыла напрыканцы Вольга Губская. — Цікава было слухаць, як чытае тэкст акцёр Руслан Чарнецкі. Яго голас, расстаноўка акцэнтаў, інтанацыя сведчылі, што перад намі прафесійны артыст, які мог бы быць і добрым выкладчыкам. У любым выпадку, кантакт са студэнтамі быў знойдзены імгненна.

Людміла ІВАНОВА.

Ганаровыя місіі свята

Гэтымі днямі ветэраны Гродна прымалі асабістыя віншаванні ад прадстаўнікоў абласных і гарадскіх улад, дэпутацкага корпуса, грамадскіх арганізацый, прадпрыемстваў і ўстаноў. Адным з урачыстых момантаў стала ўручэнне юбілейных медалёў «80 гадоў вызвалення Беларусі ад нямецка-фашысцкіх захопнікаў».

Фота grodnonews.by

Са слоў падзякі пачалася сустрэча **старшыні Гродзенскага аблвыканкама Уладзіміра КАРАНІКА з ветэранам Уладзімірам КАЛЕСНІКАВЫМ**. Кіраўнік рэгіёна падкрэсліў, што такая традыцыя для беларусаў была і застаецца самай важнай і знакавай. Сучаснае пакаленне памятае імёны воінаў, якія вынеслі ўсе цяжкасці вайны і, нягледзячы на ахвяры, выстаялі і заваявалі Перамогу.

— Памяць аб подзвігу беларускага народа з'яўляецца неад'емнай часткай нашай беларускай ідэнтычнасці і патрыятызму і будзе перадавацца дзецям і ўнукам, — падкрэсліў губернатар. — Мы зробім усё, каб вечны агонь памяці аб тых жудасных падзеях, аб героях, якія здабылі Перамогу, каб гэты агонь заўсёды гарэў у сэрцах беларусаў і ніколі не згасаў.

Уладзіміру Калеснікаву 97 гадоў, пайшоў на фронт у 16 у складзе запаснога батальёна. Першы бой прыняў пад Харкавам. Удзельнічаў у Берлінскай наступальнай аперацыі. Пасля вайны Уладзімір Фёдаравіч вырашыў звязаць свой лёс з ваеннай службай. Ветэран пажадаў усім прысутным добрага здароўя, шчасця і даў наказ быць патрыётамі сваёй краіны, любіць і абараняць Беларусь, як гэта рабілі іх дзяды і прадзеды. Менавіта таму вораг і быў разгромлены. А сёння для таго, каб забяспечыць моц сваёй краіны, усім трэба добра працаваць.

Па традыцыі госці разам з ветэранам выканалі песню «Дзень Перамогі» і пасадзілі ў двары, дзе пражывае ветэран, маладое дрэўца.

Любімую ўсімі песню выканала падчас віншавання **ветэран Валянціна БАРАНАВА**, якая летась адсвяткавала стагадовы юбілей. Напярэдадні 9 Мая да дому ў цэнтры Гродна завітала дэлегацыя на чале са **старшынёй Гродзенскага абласнога Савета дэпутатаў Аленай ПАСЮТА**. Яна выказала словы шчырай удзячнасці гэтай стойкай і мужнай жанчыне, якая пайшла на фронт у 18 гадоў і баявы шлях прайшла ў якасці памочніка камандзіра ўзвода, начальніка змены ваенна-тэлеграфнай станцыі. Перамогу сустрэла ў Празе. Валянціна Пятроўна і сёння не губляе жыццёвага аптымізму і з'яўляецца прыкладам для моладзі ў справе служэння сваёй краіне.

Словы падзякі, кветкі і падарункі атрымала напярэдадні Дня Перамогі **старшына медыцынскай службы ў адстаўцы Марыя ПАТЛАЦЕНКА**. Жанчына ў даволі шаноўным узросце, два гады таму перасягнула стагадовы рубеж, але і сёння працягвае кантактаваць з моладдзю, гатова прыняць гасцей. Юбілейны медаль ёй уручыў **намеснік старшыні Гродзенскага аблвыканкама Андрэй ЖУК**. А дэлегацыя на чале са **старшынёй гарадскога выканаўчага камітэта Андрэем ХМЕЛЕМ** віталa **ўдзельніка Вялікай Айчыннай вайны Івана НЯЎЗОРАВА**. Ветэран звязаў сваё жыццё з пагранічнай службай. Ён выказаў упэўненасць у тым, што і цяпер рубяжы яго краіны пад надзейнай абаронай.

Віншаванні і юбілейныя медалі атрымалі сем ветэранаў Вялікай Айчыннай вайны. Некаторыя з іх перасягнулі стагадовы ўзрост, астатнія набліжаюцца да яго. Для ветэранаў вельмі важная такая ўвага з боку улад, грамадскасці, моладзі. Па словах **удзельніка вайны Леаніда ДАНІЛАВА**, гэта надае ім упэўненасці у тым, што Перамога жыве ў нашчадках, а ахвяры іх пакалення былі не дарэмнымі. Усе ветэраны павіншавалі сваіх гасцей з надыходзячым агульным святам і далі наказ жыць мірна. Падчас святочнай цырымоніі гучалі песні ваенных гадоў, усе прысутныя выконвалі песню «Дзень Перамогі», якая стала сапраўдным сімвалам аб'яднання некалькіх пакаленняў.

Маргарыта УШКЕВІЧ.

У ГОСЦІ ДА ГЕРОЯ

На Гомельшчыне да Дня Перамогі правялі надзвычай цёплыя, кранальныя акцыі віншавання ветэранаў Вялікай Айчыннай вайны, былых вязняў канлагераў, працаўнікоў тылу.

Фота ТК «Гомельскія вобласныя ведамасці».

Шчырыя словы падзякі і віншаванні **памочнік Прэзідэнта — інспектар па Гомельскай вобласці Юрый ГОРЛАЎ** адрасаваў **ветэрану Вялікай Айчыннай вайны Аляксею ГАЛАВАЦКАМУ**. Падчас імправізаванага парада каля дома героя Юрый Горлаў уручыў Аляксею Аляксандравічу нагрудны знак «80 гадоў вызвалення Гомельскай вобласці ад нямецка-фашысцкіх захопнікаў».

Знакаміты жыхар Гомельшчыны — Аляксей Галавацкі — сустрэў вайну 16-гадовым юнаком. Яму давялося быць кулямётчыкам у партызанскім атрадзе. Пасля герой вайны ўдзельнічаў у ліквідацыі бандыцкіх груповак на тэрыторыі Заходняй Украіны. У складзе 1-га Беларускага фронту Аляксей Аляксандравіч дайшоў да Берліна. Аб гераічным шляху ветэрана сведчаць яго шматлікія ўзнагароды.

— Вы разам са сваімі паплечнікамі падарылі нам цудоўную сучаснасць, у якой мы цяпер жывём. Ад сябе асабіста, Адміністрацыі Прэзідэнта Рэспублікі Беларусь, кіраўніцтва Гомельскай вобласці жадаю вам доўгіх гадоў жыцця. Дзякуй за ваш подзвіг! — звярнуўся да героя Вялікай Перамогі памочнік Прэзідэнта — інспектар па Гомельскай вобласці Юрый Горлаў. — Калі забудзем пра мінулае, то ў нас не будзе сучаснасці, не будзе будучыні. І чым больш праўды мы будзем ведаць пра подзвігі нашых герояў, пра вашы подзвігі, Аляксей Аляксандравіч, тым больш будзе яднацца наш беларускі народ, будзе больш загартаваным і згуртаваным, каб не дапусціць агрэсараў на нашу святую зямлю, якая была адваяваная вамі і вашымі братамі па духу. Вы з'яўляецеся для нас вялікім прыкладам, гонарам для ўсяго беларускага народа. Хочацца, каб наша моладзь раўнялася на вас.

Наталля КАПРЫЛЕНКА.

ПАД ГУКІ ПЕРАМОЖНАГА МАЯ

Напярэдадні Дня Перамогі ў Магілёве адразу па некалькіх адрасах гучна, урачыста і святочна віталі ветэранаў. Пад іх вокнамі гучалі бадзёрыя рытмы ваеннага марша, курсанты чаканілі крок, дэманструючы выключную выпраўку, і віталі былых франтавікоў трохкратным «ура». Дзяўчаты дарылі ўсмешкі і кветкі, запускалі ў мірнае неба паветраныя шары. І кожны шчыра жадаў, каб сёлетні май быў для гэтых мужных людзей такім жа шчаслівым і ўрачыстым, як і той, пераможны, амаль 80 гадоў таму.

Магіляўчанін Міхаіл ЦІТОЎ («Звязда» пісала пра гэтага адважнага ветэрана летась у нумары ад 5 мая ў праекце «Відавочца Перамогі») 17-гадовым хлопцам граміў ворага ў складзе 346-га партызанскага атрада. Адважны герой прыняў удзел у дзевяці дыверсіях, знішчаў камунікацыі ворага, пускаў пад адхон варожыя цягнікі. У 1944-м у якасці аўтаматчыка 5-й гвардзейскай стралковай дывізіі 3-га Беларускага фронту вызваляў Усходнюю Прусію. Пад Кёнігсбергам атрымаў цяжкае раненне і Дзень Перамогі сустрэў у шпіталі. За мужнасць і гераізм Міхаіл Цітоў узнагароджаны ордэнам «Айчыннай вайны I ступені», медалямі «Партызан Айчыннай вайны», «За ўзяцце Кёнігсберга», «За Перамогу над Германіяй».

Гады даюць сваё, але ветэран трымаецца бадзёра. І гасцей сустракаў каля пад'езда свайго дома, пешшу спусціўся з пятага паверха, а потым разам з кіраўніцтвам горада і іншымі ганаровымі гасцямі яшчэ раз пераадолеў гэты шлях. А перад гэтым ён даў наказ маладым людзям, якія прыйшлі яго павітаць:

— Трэба вучыцца і быць моцнымі і здаровымі. А каб было здароўе, трэба добра харчавацца і мець і фізічную нагрузку.

Міхаіл Цітоў паведаміў, што 9 Мая прыме ўдзел у парадзе, а потым паедзе на летнік у вёску. У якасці садавода-аматара вырошчвае там персікі, абрыкосы, слівы, вішні, чарэшню, яблыкі і, вядома, бульбу. Бо, як трапна заўважыў ветэран: які ж гэта беларус, у якога няма бульбы.

Не менш ветліва сустракаў гасцей **Андрэй АНДРЭЙЧЫКАЎ** (публікацыя пра ветэрана ў «Звяздзе» ад 2 студзеня 2024 года). Падцягнуты, у баявой гімнасцёрцы — ён усім сваім відам сімвалізуе нязломнасць і непахіснасць. Падлеткам перажыў акупацыю, быў відавочцам баёў за Магілёў. У 1944 годзе трапіў на фронт у якасці пехацінца, прайшоў усю Польшчу, дайшоў да Берліна. Дзень Перамогі сустрэў таксама ў шпіталі. У баі, дзе ён атрымаў раненне, амаль ніхто не выжыў. За мужнасць і гераізм ветэран адзначаны баявым ордэнам Айчыннай вайны I ступені, медалямі «За адвагу», «За ўзяцце Берліна», «За вызваленне Прагі». Сярод працоўных узнагарод Андрэя Андрэйчыкава — медаль «За доблесную працу» і Ганаровы знак «Ветэран працы».

Маргарыту ІКУСАВУ віншавалі наогул рамантычна — ва ўпрыгожанай колерамі дзяржаўнага сцяга люльцы пад'ёмніка. Пад урачыстыя гукі духавога аркестра малады чалавек у гімнасцёрцы перадаў жанчыне букет кветак. Удзельніцу баёў віталі вучні ваенна-патрыятычных класаў, дзяўчаты са сцяжкамі і паветранымі шарамі, курсанты.

Маргарыта Васільеўна пайшла на фронт у 1942 годзе, калі ёй споўнілася 17 гадоў. На працягу дзевяці месяцаў навучалася ў школе малодшых авіяспецыялістаў, атрымала ваенную спецыяльнасць радыётэлеграфіста. Ваявала ў складзе 26-га асобнага ордэна Чырвонай Зоркі палка сувязі. Прымала ўдзел у вызваленні Данбаса, Днепрапятроўска, Крывога Рога, Адэсы, удзельнічала ў баях за Малдавію. Перамогу сустрэла ў горадзе Мёдлінгу пад Венай. Сярод узнагарод — ордэн Айчыннай вайны II ступені, медалі «За ўзяцце Будапешта», «За ўзяцце Вены», «За вызваленне Украіны», «За Перамогу над Германіяй».

Вучань ваенна-патрыятычнага класа 12-й школы Міхаіл Варфаламееў, які ўдзельнічаў у віншаваннях ветэранаў, прызнаўся, што для яго гэта вельмі ганаровая падзея. Юнак удзячны ветэранам за Перамогу, за магчымасць жыць у мірнай краіне. Сваё жыццё збіраецца звязаць з ваеннай справай, працягваць ганаровую місію па ахове міру на роднай зямлі.

Усім ветэранам, якіх напярэдадні вялікага свята Дня Перамогі наведалі прадстаўнікі ўлады, курсанты, моладзь, быў уручаны юбілейны медаль «80 гадоў вызвалення Рэспублікі Беларусь ад нямецка-фашысцкіх захопнікаў».

— Для былых франтавікоў гэта самае важнае свята на зямлі, — адзначыў **ваенны камісар Магілёва і Магілёўскага раёна палкоўнік Максім УЛАСАЎ**. — Яны перажылі жахі вайны, боль успамінаў ад якіх заўсёды ў іх сэрцы. Дзякуючы ім мы сёння жывём пад мірным небам і можам цаніць тыя дробязі жыцця, на якія часам нават не звяртаем увагі.

Разам з узнагародамі ветэраны атрымалі каштоўныя падарункі ад кіраўніцтва горада, Міністэрства абароны, арганізацый раёна.

Шмат цёплых слоў у іх адрас прагучала з вуснаў мэра Магілёва Аляксандра Студнева і старшыні Магілёўскага гарсавета Максіма Гурына. Яны пажадалі былым франтавікам здароўя і заставацца прыкладам мужнасці і вытрымкі для маладога пакалення.

Па інфармацыі абласной ветэранскай арганізацыі, на 1 студзеня ў Магілёўскай вобласці з ліку ветэранаў вайны пражывала 98 чалавек, з якіх 37 — у Магілёве і 27 — у Бабруйску.

Нэлі ЗІГУЛЯ, фота аўтара.

З ДНЁМ ПЕРАМОГІ

Вясновы клопат

СУЧАСНЫЯ ТЭХНАЛОГІІ Ў ДАПАМОГУ

Як правяла пасяўную кампанію гаспадарка-пераможца па выніках мінулага года

СВК «Азёры Гродзенскага раёна» ў чаканні першага ўкосу шматгадовых траў. Вясновы сеў збожжавых і зернебабовых культур тут завершаны поўнасцю. І хаця сёлета аўралаў не назіралася, пасяўныя агрэгаты шчыравалі на палях дапазна.

У **старшыні Аляксандра ШЫШКО** настрой, па ўсім відаць, добры. Яно і зразумела. Нядаўна ў гаспадарку прыйшла прыемная навіна: СВК «Азёры Гродзенскага раёна» па выніках работы за мінулы год занесены на Рэспубліканскую дошку Гонару. Вытворчы кааператыў дабіўся добрых эканамічна-фінансавых паказчыкаў, мае годны прыбытак. Напрыклад, надоі тут летась дасягнулі 10,5 тысячы тон на карову. І ў жывёлагадоўлі, і ў раслінаводстве маецца добры вытворчы патэнцыял.

— Дарэчы, мы не першы раз занесены на Рэспубліканскую дошку Гонару, і кожны раз гэта вельмі прыемна. Такі факт натхняе мяне як кіраўніка, ды і ўвесь калектыў. Усе ведаюць, што на плошчы Дзяржаўнага сцяга ў Мінску ёсць шыльда з назвай нашай гаспадаркі. А гэта важны стымул у рабоце. Узнімае рабочы настрой, — не хавае эмоцый старшыня.

У кіраўніка заўсёды шмат клопатаў, разам з тым важны фронт работ, можна сказаць, пройдзены. Пасяўная кампанія завершана, увесь збожжавы клін пасеяны, у тым ліку і кукуруза.

— Мы ўбралі зялёнае жыта на сянаж і там пасеялі кукурузу, усе работы па абароне раслін таксама праведзены, рыхтуемся да ўборкі траў першага ўкосу, — расказаў Аляксандр Шышко.

Якія сёлетняя вясна прынесла сюрпрызы? Аграрыі, як вядома, у пэўнай ступені залежаць ад кліматычных нюансаў, асабліва падчас пасеву і ўборкі. Суразмоўца пагаджаецца, што вясна, якая выдалася сёлета, аказалася з характарам. Цёплыя дні змяняліся рэзкім пахаладаннем. Вось і цяпер надвор'е сапсавалася, ноччу абяцаюць нават замаразкі. Разам з тым за свае палі старшыня спакойны. Усе пасевы, дзякуючы сістэмнай рабоце, адпавядаюць тэхналагічным нормам. Зацяжная вясна прыпыняла пасеў кукурузы, але тэрміны не ўпушчаны.

Фота прадастаўлена СВК "Азёры Гродзенскага раёна".

Трактарыст-машыніст СВК «Азёры Гродзенскага раёна» Уладзіслаў БЯЛЯЎСКІ.

СВК «Азёры Гродзенскага раёна» па выніках работы за мінулы год занесены на Рэспубліканскую дошку Гонару. Вытворчы кааператыў дабіўся добрых эканамічна-фінансавых паказчыкаў, мае годны прыбытак. Напрыклад, надоі тут летась дасягнулі 10,5 тысячы тон на карову.

— Я, можа, і пахвалюся, але з года ў год пасяўная кампанія праходзіць як планавыя работы, нам удаецца пазбегнуць аўралаў. Мы правялі значную папярэднюю работу. Адрамантавана ўся неабходная тэхніка, механізатары падрыхтаваны. У сваю чаргу, гаспадарка арганізавала гарачае харчаванне — не толькі абеды, але і вячэра, бо працавалі дапазна. Між тым мелі і выхадны: у нядзелю, напрыклад, не працавалі. Усё паспелі зрабіць у вызначаны тэхналагічны тэрмін. Нават бульбу на прысядзібных участках пасадзілі, — радуецца суразмоўца.

Хуткія тэмпы вясенніх работ звязаны з тым, што значны задзел быў зроблены восенню. Многія гаспадаркі робяць стаўку на азімыя культуры. СВК «Азёры» не выключэнне. Напрыклад, тут адмовіліся ад яравога ячменю. Яго ўраджайнасць часта падводзіла, таму поўнасцю перайшлі на азімы.

Ходу работ садзейнічала і новая тэхніка. Для пасеву тут пачалі прымяняць адносна новы метад апрацоўкі глебы — тэхналогію strip-till. Работы вядуцца спецыяльным агрэгатам, які аб'ядноўвае адразу некалькі працэсаў.

— Летась мы набылі такі камбінаваны агрэгат, і ён добра сябе паказаў падчас пасеву азімых культур. Тэхніка выконвае некалькі аперацый, не патрабуе папярэдняй апрацоўкі глебы. Адразу пасля ўборкі ўраджаю можна прыступаць да новай пасяўной. Не трэба асобна араць, культываваць, уносіць угнаенні, рабіць перадпасяўную апрацоўку і толькі пасля гэтага сеяць. Агрэгат адначасова апрацоўвае глебу, уносіць угнаенні і сее. Па гэтай тэхналогіі сёлета мы пасеялі даволі значны аб'ём збожжавых культур, у тым ліку і кукурузы. Мы вельмі задаволены гэтым агрэгатам, і лічу, што за ім будучыня. Асабліва гэта датычыцца нашай пясчанай глебы, бо мы не варочаем зямлю, не ствараем пясчаныя буры, — дзеліцца старшыня СВК «Азёры».

У Гродзенскім райвыканкаме таксама станоўча ацэньваюць укараненне тэхналогій strip-till у пасяўны працэс. Па словах **першага намесніка старшыні райвыканкама, начальніка ўпраўлення сельскай гаспадаркі Віктара КЕМЕЖУКА**, такіх агрэгатаў у раёне ўжо чатыры. І парк пастаянна папаўняецца. З іх дапамогай работа вядзецца ў больш сціслы тэрмін. У цэлым па раёне пасяўная кампанія амаль завершана, сеюцца, можна сказаць, апошнія гектары.

— Пасевы вядуцца на тых палях, дзе сёлета скошаны кармавыя культуры — азімае жыта і свірэпіца. Гэта прамежкавыя культуры, якія сеюцца восенню і растуць да пачатку пасяўной. Яны вельмі важныя для сенажу з-за ўтрымання цукру і пратэіну. Такім чынам, мы маем два ўраджаі ў год. Многія гаспадаркі практыкуюць такі падыход. Ён актуальны тым, што дазваляе здымаць больш адзінак з гектара, што павялічвае эфектыўнасць поля. Гэта па-сапраўднаму інтэнсіўнае земляробства, — тлумачыць кіраўнік раённага звяна.

Як і СВК «Азёры», гаспадаркі раёна значную частку пасеваў адводзяць пад азімыя культуры. Напрыклад, у цэлым па раёне плошча азімых збожжавых займае больш за 70 %. Вопыт паказвае, што іх патэнцыял вышэйшы, да таго ж яравыя культуры трапляюць пад летнюю засуху, а азімыя да гэтага часу паспяваюць развіцца. А вось кукуруза сеецца толькі вясной. І гэта культура вельмі важная для раёна. Напрыклад, сёлета ўводзяцца новыя фермы, таму ўзрасце і патрэба ў кармах. Пасевы гэтай культуры зніжаць не плануюць.

Ходу работ садзейнічала і новая тэхніка. Для пасеву тут пачалі прымяняць адносна новы метад апрацоўкі глебы — тэхналогію strip-till. Работы вядуцца спецыяльным агрэгатам, які аб'ядноўвае адразу некалькі працэсаў.

— Тэмпы работы сёлетняй пасяўной кампаніі ў раёне даволі высокія. Мы падышлі да яе падрыхтаванымі. Разлічваем на добры вынік. Збожжа максімальна вырошчваецца для сваіх патрэб, для жывёлагадоўлі, што павялічвае прыбытак. Для паляпшэння кармавой базы пашыраюцца плошчы пад кармавыя культуры. Значная ўвага — люцэрне. Гэта найбольш устойлівая бабовая культура, якая можа даць тры-чатыры, а то і пяць ураджаяў за год. Закупляем насенне самых прадукцыйных сартоў. І, вядома, не зніжаецца актуальнасць рапсу. Летась мы атрымалі па ім 70 % рэнтабельнасці, — расказаў Віктар Кемяжук.

Ці зможа раён дасягнуць мінулагодняга рэкорднага ўраджаю збожжавых і зернебабовых, пакуль казаць рана. Летась тут атрымалі 78,7 цэнтнера з гектара. Паспелі сабраць да дажджоў, своечасова. Але кожны год не бывае такім прадукцыйным, кажа Віктар Віктаравіч. Таму тут пакуль узялі за аснову ўраджайнасць за апошнія тры гады. Разам з тым у раёне разлічваюць, што і сёлетні год не будзе горшы за леташні, пасевы пакуль што радуюць.

Маргарыта УШКЕВІЧ.

ШТО Ў СВЕЦЕ РОБІЦЦА

У ААН лічаць, што на аднаўленне Газы спатрэбіцца больш за $40 млрд

Дырэктар рэгіянальнага бюро Праграмы развіцця ААН (ПРААН) для арабскіх краін Абдула аль-Дардары заявіў, што аднаўленне сектара Газа, які панёс істотную шкоду падчас палесцінаізраільскага канфлікту, паводле папярэдніх ацэнак, зойме дзесяцігоддзі і абыдзецца больш чым у $40 млрд. Паводле яго слоў, у Газе неабходна прыбраць каля 37 мільёнаў тон цвёрдых адходаў, больш чым 70 працэнтаў дамоў тут разбурана. Паводле яго слоў, такіх маштабных разбурэнняў за такі кароткі перыяд часу яшчэ не было. «Маштабы разбурэнняў каласальныя і беспрэцэдэнтныя. Міжнародная супольнасць не сутыкалася з падобнай задачай з часоў Другой сусветнай вайны», — заявіў Абдула аль-Дардары. У апублікаваным раней дакладзе ПРААН указваецца, што памер шкоды, нанесенай інфраструктуры сектара Газа, роўны 97 працэнтам гадавога ВУП Палесціны.

Маск назваў нелегальную іміграцыю «рэцэптам катастрофы» для ЗША

Нелегальнае пападанне ў ЗША вялікай колькасці неправерaных мігрантаў — гэта «рэцэпт катастрофы» для краіны. Аб гэтым заявіў бізнесмен Ілан Маск. «Я за паскарэнне працэсу легальнай іміграцыі, але таксама за бяспеку паўднёвай граніцы», — сказаў ён, выступаючы на канферэнцыі ў Інстытуце Майкла Мілкена, якая праходзіць у горадзе Лос-Анджэлес, паведамілa ТАСС. Маск ахарактарызаваў легальную іміграцыю ў ЗША як «кафкіянскі, доўгі, дзіўны працэс». «Пры гэтым можна вельмі проста перамахнуць праз паўднёвую граніцу. Гэта вар'яцтва», — адзначыў мільярдэр. Маск неаднаразова крытыкаваў міграцыйную палітыку дзейнай амерыканскай адміністрацыі. На яго думку, улады ЗША нічога не робяць, каб прадухіліць злачынствы нелегальных мігрантаў у краіне. Маск таксама сцвярджаў, што Злучаным Штатам настане канец, калі Вашынгтон не зменіць міграцыйную палітыку.

У Германіі прапанавалі паставіць на ўлік усіх прыдатных да ваеннай службы

Саюз вайскоўцаў Бундэсвера лічыць неабходным паставіць на ўлік усіх асоб, прыдатных да ваеннай службы. Такое меркаванне выказаў кіраўнік аб'яднання, палкоўнік Андрэ Вюстнер у эфіры тэлеканала ARD. У якасці першага кроку, паводле яго слоў, Бундэсверу неабходна магчымасць вызначыць, хто прыдатны да ваеннай службы. «Я проста заўважаю, што цяперашніх канцэпцый недастаткова, калі размова ідзе аб камплектаванні асабовага саставу, нават з улікам рэзерву», — канстатаваў кіраўнік Саюза ваеннаслужачых. У прыватнасці, Бундэсверу павінна быць дадзена магчымасць збіраць даныя аб усіх асобах, прыдатных да ваеннай службы, каб можна было інфармаваць іх аб службе ў Бундэсверы. Раней Мінабароны ФРГ паведаміла, што колькасць кадравага саставу Бундэсвера скарачаецца другі год запар. У 2022 годзе шэрагі нямецкай арміі пакінулі 19,5 тысячы ваеннаслужачых, яшчэ звыш 4,2 тысячы ваенных датэрмінова выйшлі ў адстаўку.

ГЭТАЕ СВЯТА ЗАЎЖДЫ БЫЛО АСАБЛІВЫМ — І ПРЫ ЖЫЦЦІ ДЗЯДУЛІ, І ЦЯПЕР

Вайна... Само гэта слова ў некага выклікае страх, у некага — балючыя ўспаміны, а то і слёзы. Маё пакаленне ведае пра яе з кніг, дакументальнай хронікі, з мастацкіх фільмаў і расказаў родных.

З прадзедам Васілём Аляксандравічам Мартосам, ураджэнцам в. Круты Бераг Нясвіжскага раёна, мы, калі можна так сказаць, размінуліся ў часе: мне было шэсць месяцаў, калі ён памёр. А нарадзіўся — у 1909-м у невялікай па тым часе вясковай сям'і, дзе былі яшчэ брат і дзве сястры. Прадзед — найстарэйшы, а значыць, ён, калі не стала бацькі, адбудоўваў пасля пажару хату, карчаваў пні, каб павялічыць надзел зямлі, перавозіў сям'ю то на хутар, то назад у вёску.

У 1936 годзе гэты малады гаспадар ажаніўся (па словах бабулі, «у пятніцу пасля Сёмухі»), каб пражыць у шлюбе 62 гады, нарадзіць пяцярых дзяцей (траіх, на жаль, пахаваць) і пры гэтым самым страшным выпрабаваннем для сям'і і ўсёй вялікай краіны лічыць менавіта вайну.

...Пра жыццё пад акупацыяй ні прадзед, ні прабабуля распавядаць не любілі. Успаміналі толькі, што іх старэйшая дачушка Люся, першы раз убачыўшы немцаў, страшэнна спужалася, захварэла і ў чатыры гадкі памерла.

У рады Чырвонай Арміі Васіля Аляксандравіча прызвалі ў 1944-м. З сям'ёй развітваўся са слязамі на вачах: баяўся, што болей не ўбачыць, што без яго абы-якімі могуць вырасці сыны — сямігадовы Саша і аднагадовы Антон.

(Развітанне... Мо назусім... Скупыя мужчынскія слёзы... Маленькія ручкі дзяцей у вялікіх агрубелых ад працы бацькавых... Варта ўявіць, і таксама заплачаш.)

Потым была «вучэбка» ва ўкраінскім Оўручы, служба ў 140-й стралковай дывізіі...

Гэтую інфармацыю мы адшукалі пасля смерці прадзеда на сайце «podvignaroda.ru» і даведаліся, за якія асаблівыя заслугі (радавым інакш не давалі) прадзед быў прадстаўлены да ордэна Чырвонай Зоркі. Цытата: «Тав. Мартос, выконваючы абавязкі сувязнога пры аддзеле тылу, заўсёды, у любы час дня і ночы дастаўляў баявыя загады часцям дывізіі і начальнікам службаў. У баях за Савецкую Радзіму ў раёне Карпат быў цяжка паранены...»

З дакумента зразумела, што камандзір пісаў хадайніцтва, а якую ўзнагароду атрымае баец, дапісана пасля. Пацверджаннем таму яшчэ адзін рассакрэчаны дакумент — загад па 140-й стралковай дывізіі ад 14 верасня 1945 г. аб узнагароджанні ордэнам Чырвонай Зоркі радавога Мартоса Васіля Аляксандравіча, стралка камендацкага ўзвода: «За ўзорнае выкананне баявых заданняў... і праяўленыя пры гэтым доблесць і мужнасць».

Пра адзін з выпадкаў прадзед успамінаў. Неяк, даставіўшы пакет дакументаў, пачуў ад афіцэра надзвычайныя словы падзякі!

(Можа, дакументы былі нейкай асаблівай важнасці, а можа, у штабе ўжо не спадзяваліся іх атрымаць?)

Быў яшчэ і медаль «За баявыя заслугі», паводле дакументаў: «За спыненне контратакі праціўніка і атрыманае ў выніку раненне».

...Вайну мой прадзед закончыў на тэрыторыі Чэхаславакіі (дакументальных пацвярджэнняў гэтаму ў сямейным архіве, на жаль, няма) і ўжо ў мірны час атрымаў Ордэн Айчыннай вайны другой ступені.

Пра тое, як ваяваў, прадзед амаль не расказваў: лічыў, што кожнае пакаленне «нясе свой крыж», на яго долю выпала вайна... А вось пра баявых таварышаў-землякоў (ваяваў разам з Барысам Турко з в. Завітая) заўсёды гаварыў з цеплынёй. Гэтыя дзве «прыгоды», па словах мамы, гучалі найчасцей.

На паверцы малады лейтэнанцік заўважыў у дзядулі нацельны крыжык і загадаў неадкладна зняць. Баец (ну, вядома ж, рызыкуючы трапіць пад трыбунал) адказаў, што ён гэтага рабіць не будзе — «сам здымай»... Лейтэнанцік не адважыўся...

Хутчэй за ўсё ён быў камуністам, але ж у акопах, як кажуць, не бывае бязбожнікаў: у душы, пэўна, кожны верыў у найвышэйшыя сілы, якія засцерагуць, дапамогуць не страціць мужнасці, справіцца з ворагам, вярнуцца дамоў.

І яшчэ. Нарадзіўшыся ў пачатку мінулага стагоддзя ў вёсцы, Васіль Аляксандравіч не слухаў радыё, не глядзеў тэлевізар, бо іх не было, і таму з цікавасцю назіраў за людзьмі іншых нацыянальнасцяў; распавядаў пра тое, як байцы, штодня назіраючы кроў і смерць, стараліся падтрымліваць адзін аднаго, не ачарствець душой...

Прадзед, у прыватнасці, часта ўспамінаў пра мусульманіна, які не раз адмаўляўся ад ежы, бо яму нельга было ўжываць свініну... А ў народзе ж не дарэмна кажуць, што чалавек галодны ні на што не годны: ваяваць — і пагатоў! Таварышы па зброі прыдумалі выйсце: з кавалачкаў мяса здымалі сала (каб не разабраць было, чым запраўлена каша) і перадавалі кацялок байцу. На пытанне «Свін?» упэўнена казалі: «Не!» і потым ведалі, што іх таварыш падсілкаваўся, не застаўся галодным.

Ці не ў гэтым заключаецца сапраўдная сяброўская падтрымка? Ці не гэта паказчык чалавечнасці?

...Дзядуля заўсёды (пакуль меў сілы) з вялікім задавальненнем хадзіў на святочныя мерапрыемствы да дня Перамогі, сустракаўся з такімі ж ветэранамі. Яны разам слухалі словы віншаванняў і ўдзячнасці, ушаноўвалі памяць загінулых, паміналі іх баявымі ста грамамі. І ў сям'і гэтае свята заўсёды было асаблівым — як пры жыцці дзядулі, так і цяпер.

Чаму? Думаю, таму, па-першае, што амаль не засталося ветэранаў, удзельнікаў вайны, а значыць, няма каму падзяліцца ўсім тады перажытым; а па-другое, свет вы жыццё вакол нас такія неспакойныя...

Тым больш шчырай і важкай павінна быць удзячнасць нашым папярэднікам за тое, што перамаглі, за тое, што амаль восемдзясят гадоў людзі маюць магчымасць жыць пад мірным небам, не прачынацца ад выцця сірэн, ад выбухаў і пажараў.

...Мой прадзед Васіль Аляксандравіч Мартос пражыў доўгія 94 гады. Людзі вельмі паважалі яго, бо з адукацыяй «дзве зімы» (па сённяшніх мерках — ніякай) ён вельмі шмат чаго ведаў і ўмеў (тагачасны старшыня калгаса «17 верасня» заўсёды раіўся з ім, калі сеяць і пачынаць жніво, як лепш захаваць ураджай).

Пасля выхаду на заслужаны адпачынак прадзед яшчэ дзесяць гадоў працаваў фуражырам, стаў заслужаным калгаснікам (адмысловую ганаровую стужку разам з іншымі ўзнагародамі захоўвае мая бабуля Марыя).

І дома ў прадзеда ўсё было па-людску: кароўка (а то і дзве), свінні, гусі, куры, зямельны надзел, які абрабляўся ўручную,

Прадзед жыў «пад Польшчай», прайшоў дарогамі вайны, што называецца, на сабе адчуў, што такое калектывізацыя, гады перабудовы. Але дакладна ведаў: не часы вызначаюць учынкі чалавека, а чалавек сам: яго людскасць, яго душа і яго прынцыпы. Васіль Аляксандравіч ніколі не казаў, што не той узрост і не тое здароўе: кожны дзень яго быў у клопатах і справах. І для нас, яго наступнікаў, гэта стала прыкладам для выбару кім быць і якімі быць.

...Жыццё не стаіць на месцы. Новы час прыносіць новыя выпрабаванні, новыя перамогі, новых герояў. Але кожнае пакаленне спраўляецца з выклікам, у першую чаргу дзякуючы таму, што пераймае вопыт старэйшых.

Мой прадзед — звычайны чалавек, якіх тысячы, але я дакладна ведаю, што менавіта яго ўнутраны стрыжань, яго прынцыпы, яго характар, яго працавітасць былі прыкладам для многіх — у сям'і, у радні, сярод аднавяскоўцаў.

Сын і ўнук майго прадзеда выбралі прафесію вайскоўца і з гонарам служылі, захоўваючы мір і шчасце на роднай зямлі. Мая мама — настаўніца. Гэтую ж прафесію выбрала я. Вучуся, стараюся быць годным чалавекам, захоўваць сямейныя каштоўнасці і памяць продкаў.

Валерыя Русак, студэнтка, *г. Мінск.*

P.S. *Фотаздымак дзядулі не найлепшай якасці, але ўсім нам вельмі дарагі, бо адзіны з часоў вайны.*

Памяць

«Цяжка прыйшлося, аднак людзі змагаліся і цярпелі, не здаваліся»

Сёлета 80 гадоў з дня вызвалення краіны ад нямецка-фашысцкіх захопнікаў, якое дасталася вельмі дарагой цаной і ў якім важную ролю адыграў партызанскі рух. Удзел у ім бралі мае бацькі Ганна Паўлаўна і Канстанцін Дзмітрыевіч Берднікі. Толькі пажаніўшыся, яны жылі за сотні кіламетраў ад Мінска, у невялікім гарадку Капыль, чакалі першынца.

Калі пачалася вайна, Косця накіраваўся ў ваенкамат, але там ужо ішла эвакуацыя. Тату ды іншым хлопцам-мужчынам параілі самастойна шукаць нашы войскі. З надзеяй сустрэць рэгулярныя часці група рушыла ў бок Мінска і праз пару дзён, на падыходзе да сталіцы, даведалася, што ў горадзе немцы... Абходнымі шляхамі прыйшлося вяртацца назад.

У верасні 1941-га ў маладой сям'і нарадзіўся сын. У пачатку 1942-га фашысты сталі настойліва вербаваць нашых мужчын у паліцаі, і ў той жа час у лясах Капыльшчыны пачалі стварацца партызанскія атрады. Ганна і Канстанцін вырашылі пайсці туды разам (маладой матулі з дзіцем небяспечна было заставацца дома). Пад выглядам збораў на палявыя работы сям'я загрузілася ў воз і дабралася да партызанскага атрада.

Косцю адразу прызначылі ў конную разведку, Ганна займалася гаспадаркай. Цяжка прыйшлося, аднак людзі змагаліся і цярпелі, не здаваліся, бо вораг прыйшоў на нашу зямлю, каб зрабіць нас рабамі.

У час адной з бамбёжак Ганна, прыкрываючы сабою дзіця, была параненa. Косця, вяртаючыся з заданняў, здаралася, паказваў ёй у некалькіх месцах прастрэленую шапку.

...Дзеці, унукі Ганны Паўлаўны і Канстанціна Дзмітрыевіча *(на здымку)* ведаюць гэта па расповедах бацькоў і дзядоў. Наступныя ж пакаленні павінны не толькі захаваць гэту памяць, але і перадаць далей.

Сяргей Берднік, сын.

г. Мінск.

Свой погляд

Пасееш прывычку — пажнеш характар...

У салонах магілёўскіх аўтобусаў і тралейбусаў часта назіраю такую карціну: у пярэднія дзверы заходзіць нехта старэнькі, з кавенькай, азіраецца — шукае вачыма, дзе б прысесці, а месцы (нават з пазнакай для інвалідаў) занятыя хлопцамі і дзяўчатамі, маладымі жанчынамі і мужчынамі. Уткнуўшыся ў свае смартфоны, яны нікога вакол не бачаць... Здаралася, я нават задаваў пытанне: «Можа, хто з «інвалідаў» уступіць месца бабулі?» Вось тады ўжо нехта ўставаў.

Раней, помніцца, кіроўцы і кандуктары звярталіся да пасажыраў з аб'явамі, з напамінамі, як трэба сябе паводзіць. Апошнім часам такіх зваротаў нешта не чуваць. Маладыя людзі спакойна займаюць месцы, спакойна едуць, і прычыну гэтага я разумею. Нашы дзеці і ўнукі змалку прывыкаюць да таго, што ўсё найлепшае аддаецца ім... А вось у народаў Каўказа ці не ў крыві — павага да старэйшых.

Як гэта выхоўваецца, раскажу на канкрэтным прыкладзе. Аднойчы я зайшоў у вагон цягніка, які ішоў у Баку. Сесці не было дзе: усе месцы занятыя, аднак мужчына гадоў сарака штурхнуў пад локаць хлапчука (трэба разумець, стаўшага сына... Побач сядзелі трое малых) і моўчкі загадаў устаць.

Я хацеў спыніць хлопчыка, сказаў, што мне зусім няцяжка — магу пастаяць. Але бацька ўжо мне ціха загадаў: «Сядайце. Так трэба... Потым скажу, навошта».

І сапраўды, калі мы дабраліся да месца, гэты шматдзетны азербайджанец на некалькі крокаў адвёў мяне ад малых і сказаў: «Ведаеце, у вагоне я клапаціўся не столькі пра вас... Я хачу, каб мае дзеці з павагай ставіліся да людзей пажылых — і сваіх, і чужых... Калі сёння мой сын не ўступіць месца вам, калі ён не прывыкне паважаць старэйшых, то падрасце і не будзе паважаць мяне».

Вось такі, можна сказаць, асабісты інтарэс, вось такая народная мудрасць. Не грэх бы яе засвоіць і нам.

Віктар Арцём'еў, *г. Магілёў.*

Чалавек — чалавеку

З НАДЗЕЯЙ...

Я ведаю лекі ад грубага слова,
Ад думак маркотных,
ад страху і стрэсу,
Ад кроку спантаннага,
выпадку злога...
Усмешка — ахоўнік маіх інтарэсаў.

Аддаць задарма —
не шкада абсалютна!
Я з ёй адчуваю сябе аптымісткай
У лесе ціхуткім,
натоўпе шматлюдным,
Прыгожай і смелай,
як тая ж артыстка!

Мой твар
упрыгожыць яна без памады,
Асветліць пакой
у любое надвор'е,
Пакіне каханаму ціхую радасць
І можа, у адказ мне —
усмешак сузор'е?

Алена Бельская,

г. Маладзечна.

МЯСЦОВАЕ САМАКІРАВАННЕ
Штотыднёвы дадатак газеты ЗВЯЗДА
8 мая 2024 г. № 18 (751)
ГАЗЕТА ДЛЯ ВЫБАРШЧЫКАЎ І ДЭПУТАТАЎ МЯСЦОВЫХ САВЕТАЎ

ДЗЕЛЯ ПАМЯЦІ

АБАВЯЗАК БЕЛАРУСАЎ — НЕ ДАПУСЦІЦЬ ПАДОБНАГА

Напярэдадні Дня Перамогі члены Савета Рэспублікі ўсклалі кветкі да месцаў масавага знішчэння людзей у гады Вялікай Айчыннай вайны

КАЛІ на мемарыяльным комплексе «Масюкоўшчына», узведзеным у памяць аб звыш 80 тысяч ваеннапалонных, якія ў гады акупацыі Беларусі загінулі ў «Шталагу-352», сенатары і супрацоўнікі сакратарыята верхняй палаты парламента бываюць рэгулярна, то месца масавага пахавання ахвяр генацыду ва ўрочышчы Уручча заканатворцы наведалі ўпершыню. Такім чынам, Уручча — гэта не толькі назва сучаснага сталічнага мікрараёна. Гэта яшчэ адзін сімвал болю беларускага народа, месца жудаснай расправы нацысцкіх злачынцаў над ні ў чым не вінаватымі людзьмі, сярод якіх не толькі ваеннапалонныя, а і мірныя жыхары — пераважна жанчыны і дзеці.

Фота Віктара ІВАНЬКАВА.

Аб тым, што ў лясным масіве каля Мінска гітлераўцы і іх памагатыя знішчылі вялікую колькасць людзей, стала вядома адразу пасля вызвалення Беларусі. Акт Надзвычайнай дзяржаўнай камісіі, датаваны ліпенем 1944 года, сведчыў: тут было знішчана звыш 57 тысяч грамадзян. У памяць аб бязвінна расстраляных савецкіх воінах, партызанах і мірных людзях у 1959 годзе на 9-м кіламетры маскоўскай шашы з'явіўся мемарыял. Аднак рэальны маштаб трагедыі ўдалося ўстанавіць толькі нядаўна, калі ў красавіку 2021 года Генеральная пракуратура ўзбудзіла крымінальную справу па факце генацыду беларускага народа ў гады Вялікай Айчыннай вайны і пасляваенны перыяд. Па папярэдніх ацэнках, у лясным масіве ўрочышча Уручча вечным сном спіць не менш як 100 тысяч чалавек.

19 ЯМ-МАГІЛ — ТЫСЯЧЫ АБАРВАНЫХ ЛЁСАЎ

Аб тым, якія страшныя падзеі адбываліся тут больш як восем дзесяцігоддзяў таму, членам Савета Рэспублікі, супрацоўнікам сакратарыята і членам Маладзёжнага савета пры Нацыянальным сходзе падчас наведвання раней невядомых месцаў масавага пахавання мірных грамадзян і ваеннапалонных расказалі генеральны пракурор Андрэй Швед і кіраўнік следчай групы Генеральнай пракуратуры Валерый Талкачоў.

Згодна з архіўнымі данымі, з 1941 да 1944 года гітлераўцы прывозілі мірных жыхароў, ваеннапалонных з Мінска, бліжэйшых населеных пунктаў і нават з Расіі ў лясны масіў, дзе распраўляліся з імі хутка і бязлітасна — выстралам у галаву. Затым мёртвыя целы ўкладвалі ў некалькі слаёў і засыпалі зямлёй.

(Заканчэнне на 9-й стар.)

ЧЫРВОНААРМЕЙСКАЯ, 9

Ушанаванне ветэранаў, адукацыя моладзі, закладка алеі

Першы майскі тыдзень сенатараў быў насычаны падзеямі

Член Пастаяннай камісіі Савета Рэспублікі па міжнародных справах і нацыянальнай бяспецы, старшыня Гомельскай абласной арганізацыі Беларускага таварыства Чырвонага Крыжа Ала Смаляк павіншавала з надыходзячым Днём Перамогі ветэранаў Вялікай Айчыннай вайны, якія пражываюць у Брагінскім і Хойніцкім раёнах.

У Брагіне самыя сардэчныя пажаданні ад сенатара прымаў Васіль Нікалаенка, у Хойніках — Іван Шкурко, Васіль Гардзеенка. Парламентарый таксама пацікавілася, ці патрэбна дапамога ветэранам, і, вядома, ад усёй душы падзякавала вызваліцелям за іх подзвіг.

* * *

Старшыня Пастаяннай камісіі Савета Рэспублікі па міжнародных справах і нацыянальнай бяспецы Сяргей Сівец і старшыня Пастаяннай камісіі Савета Рэспублікі па заканадаўстве і дзяржаўным будаўніцтве Міхаіл Русы прынялі ўдзел у адкрыцці кабінета рэнтгенакамп'ютарнай дыягностыкі ў Петрыкаўскай цэнтральнай раённай бальніцы.

* * *

Член Пастаяннай камісіі па эканоміцы, бюджэце і фінансах, генеральны дырэктар прыватнага вытворча-гандлёвага ўнітарнага прадпрыемства «Вітбудтэхмаш» Андрэй Сідараў сумесна з аддзелам па адукацыі Бешанковіцкага райвыканкама сустрэўся з навучэнцамі і працоўнымі калектывамі сярэдніх школ № 1 і № 2 г. п. Бешанковічы. Галоўная тэма сустрэчы — пытанні адукацыі моладзі.

«Дзеці — наша будучыня, і гэта будучыня ў нашых руках. Задача настаўніка — выявіць талент дзіцяці і дапамагчы яго развіць. Самае важнае — прысвяціць сябе выхаванню вучняў на аснове патрыятызму, любові да Радзімы і поўнай самааддачы, прытрымліваючыся ідэалаў дабра, гонару і прыстойнасці. Уклад у адукацыю дзяцей — найлепшыя інвестыцыі ў будучыню, — адзначыў сенатар. — «Вітбудтэхмаш» з'яўляецца арганізатарам гарадской алімпіяды па фізіцы «Элемент інжынерыі». Я з радасцю прапаную вам падтрымку. Нашы канструктары ўсталююць у вашых школах неабходныя праграмы для будучых інжынераў, правядуць для іх урокі».

Дасягнута дамоўленасць аб заключэнні з аддзелам па адукацыі райвыканкама пагаднення аб супрацоўніцтве ў мэтах правядзення прафесійна-арыентаваных мерапрыемстваў для навучэнцаў і іх бацькоў.

* * *

Член Пастаяннай камісіі Савета Рэспублікі па заканадаўстве і дзяржаўным будаўніцтве, член Вышэйшага палітычнага савета Беларускай партыі «Белая Русь», старшыня Брэсцкага абласнога Савета дэпутатаў Ігар Брылевіч сумесна са старшынёй Брэсцкага гарвыканкама С. Лабадзінскім, старшынёй Брэсцкага гарсавета А. Філановічам, кіраўніцтвам і актывам Брэсцкага абласнога аддзялення Беларускай партыі «Белая Русь», дэпутатамі і моладдзю прынялі ўдзел у закладцы «Алеі Адзінства». Мерапрыемства прайшло ў гарадскім садзе Брэста.

Паводле прэс-службы Савета Рэспублікі.

«ТРЭБА ЗРАБІЦЬ ТАК, КАБ ГЭТА ПРАБЛЕМНАЕ ПЫТАННЕ БЫЛО КАНЧАТКОВА ВЫРАШАНА»

Падрабязнасці прыёму, які Наталля КАЧАНАВА праводзіла ў Жлобіне

У абласцях краіны асабліва прадуктыўна зарэкамендавалі сябе адзіныя дні асабістых прыёмаў грамадзян членамі Савета Рэспублікі. На мінулым тыдні ва ўсіх адміністрацыйных цэнтрах Гомельскай вобласці парламентарыі зноў адпрацавалі ў такім фармаце. Прымалі не толькі жыхароў паўднёва-ўсходняга рэгіёна, але і тых, хто прыехаў са сваімі набалелымі пытаннямі з розных куткоў краіны. У Жлобінскім райвыканкаме звароты людзей выслухала Старшыня Савета Рэспублікі Наталля Качанава.

Фота БелТА.

Фота Наталлі КАПРЫЛЕНКА.

ДАРОЖНАЯ «НАВІГАЦЫЯ»

Шукаць дапамогі ў сваім надзённым клопаце ў спікера верхняй палаты парламента вырашыў жыхар Жлобінскага раёна. Сяргей Міхайлавіч жыве на выселках каля вёскі Новыя Маркавічы. Пенсіянер распавёў, як адсутнасць нармальнай дарогі становіцца для яго сапраўдным выпрабаваннем.

— Адзін, лічы, застаўся жыць на выселках нашых, гэта паўтара кіламетра ад вёскі. Вельмі патрэбна дарога. Звяртаўся ўжо да мясцовых улад. Калі дужэйшы быў, можна было хадзіць пешкі ў вёску па прадукты. Цяпер па стане здароўя не магу дабірацца пехатой, дарога зусім разбітая, вясной-восенню гразь такая, што не прайсці, — патлумачыў вясковец.

Увогуле Сяргей Міхайлавіч не першы раз звяртаецца па дапамогу ў Савет Рэспублікі.

— Вельмі добра адносяцца. Наталля Качанава — малайчына, чалавек, які спачувае нам, старым. Раней, калі звяртаўся, на працягу 10-15 дзён мне заўжды адказвалі.

Між тым зноў жа аб праблемнай дарозе па вуліцы Пушкіна ў вёсцы Скепня Жлобінскага раёна падчас прыёму распавяла жыхарка Жлобіна Людміла Міхайлаўна. Вуліцу бясконца падтаплівае, наракае жанчына.

— Службы газу, вывазу смецця, аўтакрама не хочуць прыязджаць да нас, — паведаміла заяўніца.

Хвалюе дарожная праблема не толькі жанчыну, але і ўсіх яе суседзяў.

— Зварот ад усіх людзей, хто жыве на вуліцы, а гэта ў асноўным пенсіянеры, якім складана прайсці па падтопленай дарозе. Нам ні асфальту, нічога дарагога не трэба, толькі каб зрабілі гэту дарогу праезнай, — перадала хваляванне вяскоўцаў Людміла Міхайлаўна.

Як запэўнілі ў райвыканкаме, фактаў нявыезду аварыйных службаў па агучаным адрасе не выяўлена. Але на праблемную дарогу, сапраўды, даўно наракаюць вяскоўцы гэтага населенага пункта.

— Асаблівая ўвага — жыхарам вёскі, — заклікала раённыя ўлады Наталля Качанава. — Нам вельмі важна, каб людзі заставаліся жыць у сельскай мясцовасці. Дзе ні праходзяць прыёмы, больш за ўсё пытанняў па вёсцы, а гэтыя людзі — залаты наш фонд.

Як паабяцаў старшыня Жлобінскага райвыканкама Сяргей Ярац, да 9 мая давядзенне да ладу сельскай дарогі будзе забяспечана. Агучаныя звароты па дарожных праблемах узятыя на кантроль Саветам Рэспублікі.

ВАДА — ВЯДЗЕ...

Традыцыйна паступілі як звароты, якія можна вырашыць вельмі хутка і аператыўна, так і тыя, што патрабуюць дэталёвага разгляду. Яны ўзятыя Старшынёй Савета Рэспублікі на кантроль.

Жыхарка Жлобіна прыйшла шукаць дапамогі ў пытанні спадчыны. Муж заяўніцы і яго сястра не могуць вызначыць, як уступаць у спадчыну. Бо па рашэнні суда адмена спадчынных дакументаў прызнана не правамоцнай. Памерлая свякроў заяўніцы пры жыцці спачатку ў 2019 годзе напісала завяшчанне, па якім трохпакаёвая кватэра пераходзіць у спадчыну дачцэ, а сыну (мужу заяўніцы) — грошы. Пасля яна гэта завяшчанне адмяніла, але ў 2020 годзе жанчыну прызналі недзеяздольнай...

Гэтае пытанне ўзята на кантроль.

Яшчэ адзін агучаны зварот, які таксама ўзяла на кантроль Старшыня Савета Рэспублікі, — падтапленне дома. На працягу многіх гадоў змагаецца з гэтай праблемай, якую стварае блізкае возера, жыхарка Жлобіна, шматдзетная мама Святлана.

— Вада круглы год і ў агародзе, і пад домам, фундамент размывае. Тая ж сітуацыя і на вуліцы. Спадзяюся, што цяпер яна зменіцца. Будуць проста шчаслівыя ўсе жыхары нашай вуліцы, бо пакутуюць ад такой жа праблемы, — патлумачыла Святлана.

Як удакладніла жанчына, пасля яе звароту ў райвыканкам раней на вуліцу для агляду выязджалі камісіі. Абяцалі зрабіць праектна-каштарысную дакументацыю для работ па водапаніжэнні, але доўгі час ужо няма ніякага рашэння.

— Трэба зрабіць так, каб гэта праблемнае пытанне было канчаткова вырашана для ўсёй вуліцы. Пытанне водаадвядзення павінна быць прапрацавана са спецыялістамі. Мы возьмем пытанне на кантроль, — падкрэсліла Наталля Качанава.

З пытаннем рамонту дарогі па адной з вуліц прыватнага сектара Жлобіна звярнулася Раіса Мітрафанаўна.

— Прыйшла не скардзіцца, а ўнесці прапановы па добраўпарадкаванні нашага горада. У цэнтральнай частцы Жлобіна ўсё амаль ідэальна, але хацелася б прыгажосці і ў прыватным сектары, — звярнулася пенсіянерка.

Наталля Качанава парэкамендавала мясцовым уладам прапрацаваць праграму па добраўпарадкаванні на ўзроўні горада.

— Паўсюль жывуць людзі, яны маюць права на камфортныя ўмовы. Сітуацыя з бюджэтнымі сродкамі зразумелая. Магчыма, варта падключаць не толькі бюджэт, але і ЖКГ, і сродкі людзей. Сфарміраваць праграму на пяцігодку і рэалізоўваць яе. Людзі будуць бачыць вынік, будуць удзячныя, — заклікала Старшыня Савета Рэспублікі.

ЯК ЖЫЦЬ?

Маладая жанчына, маці пяцярых дзяцей Людміла, пераканана, што зварот у Савет Рэспублікі — для яе адзіная магчымасць вырашыць раз і назаўжды пытанне з няякасным жыллём ад забудоўшчыка. Маладая маці адчаялася вывесці цвіль у сваёй кутняй кватэры. Жыллё на першым паверсе шматпавярховіка яе сям'я атрымала чатыры гады таму. Як толькі выявілася праблема ў ванным і спальным пакоях, жанчына звярнулася да забудоўшчыка. Не без праблем заяўніца дабілася камісійных аглядаў кватэры, праводзіўся агляд швоў панэльных пліт фасада. Але пытанне да гэтага часу не вырашана. Гэты зварот таксама ўзяты на кантроль Саветам Рэспублікі.

КАНСТРУКТЫЎНЫЯ ПРАПАНОВЫ

На прыём да Наталлі Качанавай з важнай прапановай прыехалі жыхары Гомеля.

— Гэтыя ідэі датычацца захавання гістарычнай памяці. Гэта сведчыць аб тым, што людзі сёння памятаюць і шануюць сваю гісторыю і хочуць, каб яна захоўвалася і перадавалася з пакалення ў пакаленне. І напярэдадні такіх вялікіх свят, як Дзень Перамогі і 80-годдзе вызвалення Рэспублікі Беларусь ад нямецка-фашысцкіх захопнікаў, гэта вельмі важна. Людзей не пакідае раўнадушнай тая работа, якая праводзіцца сёння ўсімі дзяржаўнымі органамі, Генеральнай пракуратурай па выяўленні фактаў генацыду беларускага народа, — падкрэсліла Наталля Качанава.

Як зазначыла спікер верхняй палаты, сёння можна казаць і аб тым, што тэматыка звароту на прыёмах пашыраецца.

— Ёсць пытанні, якія датычацца дзейных нарматыўна-прававых актаў. У прыватнасці, мы разгледзім і паспрабуем спрасціць працэдуру рэалізацыі лішкаў прадукцыі, якую вырошчваюць людзі на сваіх прысядзібных участках, — распавяла Наталля Качанава. — Між тым некаторыя пытанні ўдаецца вырашыць практычна імгненна на месцы. Думаю, што варта больш правадзіць тлумачальную работу і нам, і дэпутацкаму корпусу, і наогул больш гаварыць аб рабоце са зваротамі грамадзян на мясцовым узроўні. І, напэўна, пытанні на гэтым узроўні будуць вырашацца роўна гэтак жа, як калі б людзі звярталіся да нас.

Ацэньваючы тэматыку часткі звароту людзей, Старшыня Савета Рэспублікі не абмінула ўвагай, што адной з самых хвалюючых праблем, з якімі прыходзяць на прыём, застаецца стан дарог, і дарог менавіта на вёсцы. Таму і пастаўленая задача Прэзідэнтам — асаблівую ўвагу ўдзяліць стану мясцовых дарог, звярнула ўвагу яна.

Рэзюміруючы практыку работы са зваротамі грамадзян, Наталля Качанава адзначыла, што члены Савета Рэспублікі ў гэтай дзейнасці імкнуцца да максімальнай рэзультатыўнасці, адкрытай і разумелай для людзей работы.

— Прыёмы грамадзян — цяжкая праца, аднак заўсёды атрымліваеш станоўчыя эмоцыі, калі можаш дапамагчы людзям вырашыць іх пытанні і праблемы, — адзначыла Наталля Качанава.

Наталля КАПРЫЛЕНКА.

АБАВЯЗАК БЕЛАРУСАЎ — НЕ ДАПУСЦІЦЬ ПАДОБНАГА

(Заканчэнне. Пачатак на 7-й стар.)

У выніку расследавання крымінальнай справы аб генацыдзе беларускага народа толькі на тэрыторыі гэтага ляснога масіву з 2021 года выяўлена 19 ям-магіл. Гэта стала магчыма дзякуючы тагачасным картам, нямецкай аэрафотаздымцы. Месцазнаходжанне 11 ям-магіл, аб якіх увогуле няма ніякай згадкі ў архіўных дакументах, з высокай дакладнасцю ўдалося вызначыць дзякуючы прымяненню новага праграмнага комплексу беларускіх вучоных.

З пяці ям-магіл, выяўленых летась, былі падняты астанкі не менш як 742 чалавек, уключаючы дзяцей, жанчын і старых. Работа па астатніх ямах восенню 2023 года была прыпынена. З надыходам спрыяльных умоў надвор'я сёлета, у сакавіку, палявыя пошукавыя работы аднавіліся — спецыялісты раскрылі чатыры раней выяўленыя ямы з астанкамі касцей. У адной з іх быў знойдзены салдацкі медальён. Пасля правядзення экспертызы было ўстаноўлена, што ён належаў радавому Капелю Майшэвічу Файнбергу 1910 года нараджэння, ураджэнцу г. Лахва Лунінецкага раёна Пінскай вобласці. Усе члены сям'і чырвонаармейца, за выключэннем брата, які застаўся ў жывых, загінулі ў Беларусі ў гады вайны. У цяперашні момант ажыццяўляюцца пошукі сваякоў загінулага.

Кажучы аб дэталях расследавання, **генеральны пракурор Андрэй ШВЕД** звярнуў увагу на той факт, што ў гэтым журботным месцы мірнае насельніцтва і ваеннапалонных бязлітасна знішчалі не толькі нямецкія карныя падраздзяленні, але і сумна вядомы 2-і літоўскі паліцэйскі батальён. «Без кроплі сумнення яны расстрэльвалі і закопвалі жыўцом дзяцей, жанчын і старых, — канкрэтызаваў генпракурор. — Падчас раскопак мы знайшлі астанкі вялікай колькасці менавіта дзяцей, а таксама маладых жанчын ва ўзросце ад 18 да 35 гадоў. У адносінах да нашага насельніцтва нацысты і іх памагатыя прадэманстравалі беспрэцэдэнтны ўзровень бесчалавечнасці».

Па словах Андрэя Шведа, работа на месцы масавага знішчэння людзей супрацоўнікамі Генеральнай пракуратуры завяршаецца толькі тады, калі сабрана ўся інфармацыя і зроблена ўсё неабходнае, каб да гэтых месцаў вадзілі школьнікаў. Супрацоўнікі ведамства працягнуць практыку паказваць месцы масавага знішчэння людзей моладзі, якая павінна мець рэальнае ўяўленне аб падзеях, што адбываліся на беларускай зямлі 80 і больш гадоў таму.

Старшыня Савета Рэспублікі Наталля КАЧАНАВА заўважыла, што Генеральная пракуратура робіць вялікую справу. «Нізкі вам паклон, — падкрэсліла спікер. — Перш за ўсё гэта наша памяць. Устанавіць хоць адну сям'ю, аднаго чалавека, якога столькі гадоў спрабуюць знайсці, дзе ён пахаваны — наш абавязак». Спікер акцэнтавала ўвагу на мастабах трагедыі. «Як можна гэта забыць? Гэта немагчыма! — падкрэсліла яна. — Трэба ўсяму свету паказаць тое, што адбывалася тут. Мы павінны зрабіць усё, каб не дапусціць падобнага».

«СВЕТ ПАВІНЕН ВЕДАЦЬ, ШТО АДБЫВАЛАСЯ НА НАШАЙ ЗЯМЛІ»

У размове з журналістамі спікер верхняй палаты парламента падкрэсліла, што няма апраўдання нацызму, тым людзям, якіх і людзьмі назваць нельга, што здзяйснялі такія зверствы. «Яны (акупанты. — **«Зв.»**) знішчалі наш народ, вынішчалі яго, — падкрэсліла Наталля Качанава. — Таму мы ў даўгу перад тымі, хто адстаяў свабоду і незалежнасць, цаной свайго жыцця даў нам мірнае неба. Мы ўдзячны тым, хто ваяваў, змагаўся. Але самае страшнае, калі гінулі ні ў чым невінаватыя дзеці, жанчыны, якіх тут шмат пахавана».

Старшыня Савета Рэспублікі выказала словы ўдзячнасці і падзякі Генеральнай пракуратуры, якая выступіла з ініцыятывай правядзення такой работы, Прэзідэнту — за тое, што падтрымаў гэтую прапанову, наставіў на шлях, каб была раскрыта ўся праўда аб той трагедыі, якая адбылася на нашай зямлі. Наталля Качанава ўпэўнена, што ў кожнага, хто ўбачыў месцы масавага знішчэння, сэрца на разрыў. «Немагчыма сабе ўявіць тое, што адбывалася на нашай шматпакутнай зямлі», — заўважыла спікер і нагадала, што члены Савета Рэспублікі ў свой час падтрымалі ініцыятыву Генеральнай пракуратуры і выступілі ў падтрымку распрацоўкі Закона «Аб генацыдзе беларускага народа». На яе думку, гэтае заканадаўчае рашэнне было абсалютна правільным.

«Свет павінен ведаць, што адбывалася на нашай зямлі, і разумець, што беларусы будуць рабіць усё, каб захаваць мір і спакой і ніколі надалей не дапусціць такой трагедыі, якая разгарнулася на нашай зямлі не па нашай волі, — падкрэсліла Наталля Качанава. — Людзі гінулі і пакутавалі за той кавалак зямлі, на якім яны хацелі жыць і гадаваць сваіх дзяцей».

ТОЕ, ШТО АБ'ЯДНОЎВАЕ НАЦЫЮ

Пасля цырымоніі ўскладання кветак у мемарыяльным комплексе «Масюкоўшчына» Старшыня Савета Рэспублікі адзначыла, што чым далей мы жывём ад усіх страшных падзей, тым больш разумеем, што сапраўды гэта патрэбна нам, жывым, для таго, каб падобнае не адбылося зноў. «Наш народ проста знішчалі, яго знішчалі, каб яго не было ў гэтым свеце, — звярнула ўвагу спікер. — І калі ты размаўляеш з моладдзю, можа быць, дзесьці ўжо чуеш, што шмат гаворым пра вайну, але гэта тое, што сёння аб'ядноўвае нас — як народ, як нацыю. Тая памяць — гэта наша сумленне. Сумленне перад тымі, хто склаў сваю галаву. Памяць перад тымі, хто сёння жыве. І нам пашчасціла жыць побач з тымі людзьмі, якія прайшлі горан гэтай страшнай трагедыі. Памяць перад тымі, хто аднаўляў у пасляваеннае ліхалецце нашы гарады і вёскі. Памяць аб тых, хто стварыў такую цудоўную незалежную суверэнную Беларусь у мірны час. І таму, вядома, няхай чуюць усе ў свеце, няхай ведаюць — беларускі народ ніколі не дапусціць нацызму і фашызму на сваёй зямлі, і мы будзем рабіць усё для таго, каб гэта не дапусціць надалей».

Мемарыяльны комплекс «Масюкоўшчына» — помнік ваеннапалонным і мірным грамадзянам, якія загінулі ў гады Вялікай Айчыннай вайны ў адным з найбуйнейшых на акупаванай тэрыторыі былога Савецкага Саюза канцэнтрацыйным лагеры смерці. Да тых, хто ў ім утрымліваўся, фашысты прымянялі асабліва жорсткую сістэму катаванняў і зневажанняў чалавечай годнасці. З ліпеня 1941-га да 3 ліпеня 1944 года ў «Штала-зе-352» загінула больш як 80 тысяч салдат і афіцэраў Чырвонай Арміі, якія трапілі ў палон, мірных жыхароў, сагнаных у лагер з Мінска і навакольных вёсак. Вечная ім памяць!

Вераніка КАНЮТА.
Фота Віктара ІВАНЧЫКАВА.

ІНТЭНСІЎ ДЛЯ ФАНАТАЎ РАЗВІЦЦЯ МАЛОЙ РАДЗІМЫ

ВУЧЫЦЦА разам папулярызаваць практыку грамадзянскіх ініцыятыў прапаноўваюць дэпутаты Гомельшчыны. Гомельская абласная асацыяцыя мясцовых Саветаў дэпутатаў арганізавала практычнае навучанне па асновах праектнага менеджменту для актывістаў з розных раёнаў вобласці.

Тэорыя ў дапамогу

Выязны семінар правялі на тэрыторыі Гомеля і Веткаўскага раёна. Яго ўдзельнікамі сталі супрацоўнікі сельвыканкамаў, устаноў культуры, адукацыі, сацыяльнай службы, прадстаўнікі органаў і камітэтаў тэрытарыяльнага грамадскага самакіравання. Пачалася насычаная праграма з навучальнага трэнінгу. Запрошаныя спікеры прапанавалі разгледзець пытанне ўдзелу грамадзян у мясцовым самакіраванні ў межах прававога поля, разабрацца ў асаблівасцях арганізацыі інфармацыйна-ідэалагічнай работы з актывістамі. Цікавым досведам стала навучанне эфектыўнай камунікацыі з насельніцтвам з выкарыстаннем псіхалагічных прыёмаў. Удзельнікі аналізавалі таксама ўжо рэалізаваныя праекты і ініцыятывы.

— У мінулым годзе мы ўдзельнічалі ў конкурсе грамадзянскіх ініцыятыў, але, на жаль, не сталі пераможцамі. Ды не здаліся. Разам з людзьмі, дэпутатамі, кіраўнікамі прадпрыемстваў рэалізавалі сваю ідэю — на тэрыторыі аграгарадка Стаўбун усталявалі дзіцячую пляцоўку. Дзеці і бацькі вельмі задаволены, — распавяла ўдзельніца семінара старшыня **Стаўбунскага сельскага Савета Веткаўскага раёна Вераніка НІКАЛАЕВА.** — Мы збіраемся працягваць удзельнічаць у конкурсе грамадзянскіх ініцыятыў Гомельскай абласной асацыяцыі з новымі сваімі праектамі. Трэнінг дапаможа атрымаць неабходны досвед, павучыцца ў калег, каб наступны раз дакладна перамагчы.

Як нагадала **старшыня праўлення Гомельскай абласной асацыяцыі мясцовых Саветаў дэпутатаў, старшыня Гомельскага раённага Савета дэпутатаў Вікторыя ЛАДУЦЬКА,** унесеныя ў мінулым годзе змяненні і дапаўненні ў Закон «Аб мясцовым кіраванні і самакіраванні» акрэслілі механізм ажыццяўлення праектаў грамадзянскіх ініцыятыў.

— Яны могуць уключаць як добраўпарадкаванне зямель агульнага карыстання населеных пунктаў, так і будаўніцтва або рэканструкцыю сацыяльна значных аб'ектаў, што вырашаюць пытанні мясцовага значэння, — патлумачыла Вікторыя Ладуцька. — Праведзены раней Гомельскай абласной асацыяцыяй мясцовых Саветаў дэпутатаў конкурс грамадзянскіх ініцыятыў паказаў, што жыхары рэгіёна маюць цікавыя ідэі развіцця сваіх населеных пунктаў. Але не ўсім людзям пакуль хапае тэарэтычных ведаў у праектнай сферы. Таму мы вырашылі арганізаваць серыі семінараў-трэнінгаў па навучанні жыхароў, прадстаўнікоў мясцовых тэрытарыяльных органаў самакіравання правілам падрыхтоўкі праектаў, каб яны маглі больш актыўна ўдзельнічаць у конкурсе грамадзянскіх ініцыятыў Гомельскай абласной асацыяцыі мясцовых Саветаў дэпутатаў.

Ініцыятывы духоўнай спадчыны

Падчас практычнай часткі трэнінгу, якая прайшла на тэрыторыі Веткаўскага раёна, госці з іншых мясцін на свае вочы пабачылі, як увасобілі ў жыццё ідэі добраўпарадкавання і развіцця тэрыторый актывісты аграгарадкоў Шарсцін, Навасёлкі, Радуга.

Так, у Шарсціне жыхары не толькі ўласна аграгарадка, але і многія неабыякавыя людзі з розных населеных пунктаў Веткаўшчыны аб'ядналіся, каб добраўпарадкаваць тэрыторыю вакол мясцовай асвечанай крыніцы. Тут правялі маштабную рэканструкцыю, пабудавалі каля крыніцы капліцу.

Гэтае святое месца ў Шарсціне для праваслаўных вернікаў звязана са святым праведным Іаанам Кармянскім — пры жыцці Іаанам Іаанавічам Гашкевічам. Менавіта ў перыяд, калі служыў у Шарсціне Іаан Кармянскі, побач з крыніцай мясцовым жахарам на дрэве адкрыўся вобраз святой велікамучаніцы Параскевы-Пятніцы.

— З урачыстымі спевамі яго перанеслі ў храм. Але раніцай вобраз зноў апынуўся на тым жа самым месцы, каля крыніцы. І зноў яго перанеслі ў храм. Але Гасподзь трэці раз па сваім нябачным загадзе вярнуў вобраз велікамучаніцы на ранейшае месца. Тады над крыніцай узвялі капліцу, а дзівосны вобраз Параскевы-Пятніцы паставілі ў ёй, — распавёў гісторыю, якую з пакалення ў пакаленне перадаюць мясцовыя жыхары, **настаяцель храма Святіцеля Мікалая Цудатворца аграгарадка Данілавічы Веткаўскага раёна протаіерэй Андрэй БУЛАЦКІ**.

Вобраз святой велікамучаніцы Параскевы-Пятніцы захоўваўся ў капліцы да моманту яе разбурэння ў 1935—1936 гадах. Далейшы лёс цудатворна адкрытай іконы застаўся невядомым.

— Але ў Шарсціне знаходзіцца яшчэ адна дзівосная двухбаковая ікона. Яна таксама старажытная. Відаць, гэта храмавы абраз. На адным баку выява святой велікамучаніцы Параскевы-Пятніцы, а на адваротным — выява Нараджэння Багародзіцы, у гонар якой і быў пабудаваны былы храм у Шарсціне. У 2014 годзе вобраз быў адрэстаўрыраваны, захоўваецца ён у Шарсціне ў доме Валянціны Фелькінай, — патлумачыў протаіерэй Андрэй Булацкі. Менавіта ён аказаў самую шчырую падтрымку неабыякавым вяскоўцам, якія захацелі добраўпарадкаваць месца асвячонай крыніцы. Арганізавала вяскоўцаў на добрую справу тая самая жыхарка Шарсціна Валянціна Фелькіна. Значную дапамогу ў гэтай ініцыятыве аказаў Веткаўскі раённы Савет дэпутатаў і Прысянянскі сельвыканкам, на тэрыторыі якога размешчаны аграгарадок Шарсцін.

Землякі бяруцца за справу

На тэрыторыі аграгарадка Навасёлкі ўдзельнікі семінара ацанілі, якую маштабную ініцыятыву ўдалося ажыццявіць таксама пры падтрымцы неабыякавых жыхароў гэтага населенага пункта. На добрачынных пачатках у Навасёлках узведзена капліца ў гонар Святой Жыццепачатнай Троіцы. Аўтарам ідэі і арганізатарам будаўніцтва стаў **мастак і паэт, ураджэнец Навасёлак Алег КІРУШКІН.**

— З 2014 года крок за крокам увасабляю ў жыццё свой праект «З верай у будучыню», — распавёў Алег Уладзіміравіч, які ўзначальвае ініцыятыўную групу землякоў «Ветка — Адраджэнне».

Будаўніцтва капліцы вядзецца чацвёрты год, цяпер яно — у фінальнай стадыі. Акрамя таго, у ліку добрых спраў Алега Уладзіміравіча таксама чатырохметровыя крыжы-абярэгі, устаноўленыя ў аграгарадку Навасёлкі. Між тым грамадзянскую ініцыятыву па ўзвядзенні капліцы ў гонар Святой Жыццепачатнай Троіцы ў Навасёлках Алегу Кірушкіну ўдалося ўвасобіць у жыццё таксама дзякуючы актыўнай падтрымцы настаяцеля храма Святіцеля Мікалая Цудатворца ў Данілавічах Веткаўскага раёна протаіерэя Андрэя Булацкага.

— У вёсцы Навасёлкі пражывае каля 500 жыхароў, і ім неабходна месца, куды яны могуць прыйсці па параду, Божую дапамогу, узбагаціцца духоўнай сілай і энергіяй. Добрая справа, распачатая Алегам Уладзіміравічам і землякамі, абавязкова прынясе свой духоўны плён, акажа вялікую ролю ў справе выхавання падрастаючага пакалення, любові да Бога і зямной Айчыны, — перакананы протаіерэй Андрэй Булацкі.

Як нагадаў Алег Кірушкін, узвядзенне капліцы ў іх Навасёлках прысвечана салдатам Вялікай Айчыннай вайны, воінам-інтэрнацыяналістам і людзям, якія вымушаны былі пакінуць малую радзіму ў сувязі з катастрофай на Чарнобыльскай АЭС.

Гуляць цяпер ёсць дзе

Апошнім пунктам маршруту семінара стаў аграгарадок Радуга. **Дырэктар Радужскай сярэдняй школы імя М. Р. Батракова Яна ІСАЧАНКА** заручылася падтрымкай Радужскага сельсавета і мясцовых жыхароў і ініцыявала адкрыццё дзіцячай гульнявой пляцоўкі. Сем'і з дзецьмі цяпер шчыра дзякуюць за гэта.

— Упершыню прыехала на семінар і вельмі рада такому цікаваму вопыту, — падзялілася ўражаннямі пасля семінара **старшыня Чыркавіцкага сельсавета Светлагорскага раёна Любоў АНАПРЫЕНКА.** На пасадзе кіраўніка сельвыканкама — крыху больш чым паўгода, таму, кажа, такі вопыт вельмі важны, і яго абавязкова варта перадаць землякам.

— Семінар для мяне быў вельмі цікавы, бо такія ініцыятывы не даводзілася рэалізоўваць ніколі ў вялікім горадзе, — падзякаваў за магчымасць пазнаёміцца з вопытам ажыццяўлення грамадзянскіх ініцыятыў **старшыня камітэта тэрытарыяльнага грамадскага самакіравання «Клёнкаўскі» ў Гомелі Дзмітрый КІРЫЛЕНКА.**

Як падкрэсліла **дырэктар Гомельскай абласной асацыяцыі мясцовых Саветаў дэпутатаў Лілія ШАХЛЯНКОВА,** вырашаць важныя пытанні ў сваім населеным пункце ўдаецца толькі тады, калі за справу бяруцца разам усе службы, установы, дэпутаты, актыўныя грамадзяне.

— Часам людзям не хапае матывацыі і ўпэўненасці ў магчымасці прасоўваць сваю грамадзянскую ініцыятыву. Менавіта для актыўных грамадзян самая галоўная падтрымка ў гэтым напрамку — Гомельская абласная асацыяцыя мясцовых Саветаў дэпутатаў, якая праводзіць конкурс праектаў грамадзянскіх ініцыятыў. Асацыяцыя распрацавала метадычныя рэкамендацыі, дзе падрабязна прапісана, якія напрамкі праекты могуць мець, як фарміруецца ініцыятыўная група, якім чынам увогуле пачынаць работу над стварэннем праекта, якія дакументы неабходна падаваць на конкурс, — дадала Лілія Шахлянкова.

Наталля КАПРЫЛЕНКА,
фота аўтара.

МЯСЦОВАЕ САМАКІРАВАННЕ

РЭГІСТРАЦЫЙНАЕ ПАСВЕДЧАННЕ № 15 ад 17 лютага 2009 года выдадзена Міністэрствам інфармацыі Рэспублікі Беларусь.
Заснавальнікі: Савет Рэспублікі Нацыянальнага сходу Рэспублікі Беларусь, Палата прадстаўнікоў Нацыянальнага сходу Рэспублікі Беларусь, Рэдакцыйна-выдавецкая ўстанова «Выдавецкі дом «Звязда».

Выдавец — Рэдакцыйна-выдавецкая ўстанова «Выдавецкі дом «Звязда»
Дырэктар — галоўны рэдактар КАРЛЮКЕВІЧ Аляксандр Мікалаевіч.
www.zviazda.by
e-mail: info@zviazda.by
(для зваротаў): zvarot@zviazda.by

АДРАС РЭДАКЦЫІ:
220013, г. Мінск, вул. Б. Хмяльніцкага, 10а.
КАНТАКТНЫ ТЭЛЕФОН 311 17 35;
e-mail: info@zviazda.by
Газета аддрукавана ў Рэспубліканскім унітарным прадпрыемстве «Выдавецтва «Беларускі Дом друку». ЛП № 3820000007667 ад 03.04.2004. 220013, г. Мінск, прасп. Незалежнасці, 79/1.
Тыраж 10.744. **Нумар падпісаны ў 19.30 7 мая 2024 года.**

З ДНЁМ ПЕРАМОГІ

Бацькаўшчына. У пошуках страчанага

ПРУЖАНЫ І ВАКОЛІЦЫ

Літаратурна-краязнаўчая вандроўка па Пружанах і ваколіцах можа падацца бясконцай. Таму, калі наважыцеся вывучаць беларускую літаратуру і культуру па гэтых мясцінах, лепей выпраўляйцеся ў дарогу напярэдадні. Знайдзіце прытулак — магчыма, у гасцініцы Пружанскага лясгаса па вуліцы Макаранкі, альбо ў атэлі «Пружаны сіці»... А з раніцы ўжо будзеце адкрываць для сябе тэму «Літаратурная Пружаншчына».

Дарэчы, горад і край самым цесным чынам звязаныя і з гісторыяй рускай літаратуры... Пра гэта сведчаць многія факты. Як, напрыклад, і такі: у 1908 годзе гаспадар мясцовых рамесніцкіх майстэрняў Л. Фішман паслаў на 80-годдзе класіку рускай літаратуры Льву Мікалаевічу Талстому сто кос і наборы для іх вастрэння. Пісьменнік адказаў на падарунак падзячным лістом, у якім паведаміў, што косы раздаў мясцовым сялянам, а адну павесіў у сябе ў кабінеце. Пакідаючы Ясную Паляну ў 1910 годзе, Талстой зняў касу са сцяны. Цяпер падарунак пружанскага майстра захоўваецца ў Яснапалянскім музеі.

Праз Пружаны ў 1826 годзе праязджаў рускі паэт Вільгельм Кюхельбекер. Ён уцякаў у Варшаву пасля паражэння паўстання дзекабрыстаў. У Першую сусветную вайну ў Пружанах пабываў вядомы рускі і савецкі празаік Канстанцін Георгіевіч Паўстоўскі. Ён служыў санітарам у палявой санітарнай дружыне. Пра Пружаны і іншыя свае беларускія сцежкі, пройдзеныя ў той час, пісьменнік расказаў у аповесці «Неспакойнае юнацтва». У Пружанах нарадзілася Ксенія Львова (1897—1968). У 1920-я гады яна была карэспандэнтам самарскай газеты «Волжская коммуна», працавала агітатарам у вёсцы. Большую частку жыцця пражыла ў Сібіры. У 1930 годзе ў аўтарытэтным часопісе «Сибирские огни» была надрукавана аповесць нашай зямлячкі «Будні». Пазней твор увайшоў у зборнік «Апавяданні» (1939) пад назвай «У годзе дваццаць восьмым». У 1935 годзе выходзіць раман Ксеніі Львовай «Высокі вецер». Затым — нарысы «Людзі аднаго калгаса» (1947) і «Жывыя душы» (1948). Ксенія Львова — аўтар рамана пра мікрабіёлагаў «Алена» (1955). У 1950 годзе пісьменніца атрымала Сталінскую прэмію трэцяй ступені за аповесць «На лясной паласе».

У вёску Семянча ў маёнтак да маці прыязджаў у 1910-я гады празаік і літаратурны крытык Алесь Гародня (1899—1944), які нарадзіўся ў Пярмі (Расія). Маёнтак дзеда пісьменніка быў у Здзітаве (Бярозаўскі раён). І хоць бацькі Алеся не прымалі беларускую мову, малады чалавек цікавіўся беларускім, у прыватнасці пружанскім, фальклорам, з прыязнасцю ставіўся да беларускага слова. Кастрычніцкую рэвалюцыю літаратар сустрэў у Фінляндыі. У 1917 годзе пераехаў на вучобу ў Маскву. Далучыўся да беларускага руху. У пачатку 1930-х Алесь Гародня працаваў у Мінску ў часопісе «Чырвоная Беларусь». Друкавацца пачаў у 1925 годзе. Як крытык нарабіў нямала шкоды сваімі артыкуламі супраць паэзіі Алеся Дудара і Тодара Кляшторнага. У 1927 годзе выйшла аповесць А. Гародні «На крэсах», у 1930-м — аповесць «Варта на Рэйне». У 1930 Алесь Гародня быў арыштаваны. Будаваў Беламорска-Балтыйскі канал. У 1934 годзе вызваліўся, праз год быў ізноў арыштаваны і высланы ў Самаркандскую вобласць (Узбекістан). Памёр у зняволенні 12 верасня 1944 года...

Самая цікавая экскурсія ў Пружанах у вас, відавочна, атрымаецца ў музеі-сядзібе «Пружанскі палацык» па вуліцы Савецкай, 50. Пабудаваная ў сярэдзіне XIX стагоддзя па праекце італьянскага архітэктара Францыска Марыя Ланцы сядзіба ўключае каменны дом, два каменныя флігелі, парк плошчаю 13 гектараў. Ёсць сажалка з каналамі... У музеі падарожнікі змогуць адкрыць для сябе многія памяткі з гісторыі Пружаншчыны...

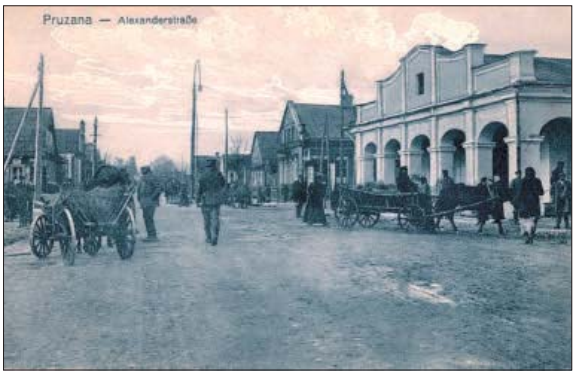

З самімі Пружанамі і многімі паселішчамі края звязаныя жыццё і творчасць польскага пісьменніка, гісторыка і мастака Юзафа Крашэўскага (1812—1887), які хоць і нарадзіўся ў Варшаве, усё сваё жыццё звяртаўся да беларускай, берасцейскай гісторыі. Ю. Крашэўскі — аўтар болей 200 раманаў і аповесцяў. Непасрэдна Пружанам, ваколіцам прысвечаны яго «Успаміны Палесся, Валыні і Літвы» (1840), краязнаўча-этнаграфічны нарыс «Адзенне мяшчан і сялян з ваколіц Брэста, Кобрына і Пружан». У другой палове XIX стагоддзя Юзаф Крашэўскі быў самым папулярным пісьменнікам у Расіі. Ужо пасля смерці літаратара ў Санкт-Пецярбургу выйшаў збор яго твораў у 52 (!) кнігах. У 1996 годзе выдавецтва «Терра» выпусціла на рускай мове збор твораў Ю. Крашэўскага ў дзесяці тамах. Сярод беларускіх перакладчыкаў «пружанскага Дзюма» — Пятро Бітэль, Васіль Сёмуха, Міхась Кенька, Леў Казлоў і інш.

З пружанскай вёскай Доўгае, дзе некаторы час жыў і Юзаф Крашэўскі, звязаны лёс пісьменніка і астранома-аматара Каятана Крашэўскага (1827—1896). Аўтар гістарычных аповесцяў, мемуараў нарадзіўся ў вёсцы Доўгае, а памёр у пружанскім паселішчы Стары Куплін. Пісьменнік валодаў бібліятэкай да 10 000 кніг. Дзякуючы запісам Каятана Крашэўскага захавалася апісанне родавай сядзібы Крашэўскіх у Доўгім. Вёска знаходзіцца даволі блізка — за 10 км на ўсход ад Пружан, таму не пашкадуйце часу і наведайце паселішча.

А за 45 км ад Пружан — гарадскі пасёлак Ружаны. Таксама паселішча са сваёй літаратурна-краязнаўчай памяццю. Сярод славутасцяў Ружан — палацавы комплекс... Цяперашні стан — наступствы многіх падзей XX стагоддзя. Ужо ў XXI стагоддзі прадпрыняты выразныя крокі да ўзнаўлення, рэстаўрацыі гэтага помніка. Завітайце ў Пружанах у касцёл Найсвяцейшай Тройцы, а яшчэ — пазнаёмцеся са Свята-Петрапаўлаўскай царквой, праваслаўным храмам, які з'яўляецца помнікам архітэктуры барока. З літаратурнай памяццю Ружан звязаны лёс польскага пісьменніка Леана Патоцкага, аўтара ўспамінаў аб Свіслачы, Дзярэчыне і Ружанах (яны выйшлі ў перакладзе на беларускую мову ў 1998 годзе). У Ружанах нарадзіўся славуты расійскі краязнаўца, даследчык Сібіры Аляксандр Дунін-Гаркавіч (1854—1927). Ён з'яўляецца аўтарам трохтомнага даследавання «Табольская Поўнач» (кніга перавыдадзена ў 1995 годзе ў Маскве). 15 мая 1927 года ў Ханты-Мансійску адкрыты помнік А. Дуніну-Гаркавічу. У Табольску працуе музей нашага суайчынніка.

Расказваючы пра Пружаншчыну ў звязцы з літаратурным краязнаўствам, нельга абмінуць імя Міколы Засіма (1908—1957), які нарадзіўся ў вёсцы Шані. Заходнебеларускі падпольшчык, у час польскай акупацыі ён неаднаразова арыштоўваўся. У Вялікую Айчынную вайну — партызан, інструктар Брэсцкага абласнога антыфашысцкага камітэта. Дэбютаваў з вершамі ў друку ў 1928 годзе. Друкаваўся ў заходнебеларускіх выданнях. Першы зборнік вершаў Міколы Засіма выйшаў у 1947 годзе — «Ад шчырага сэрца». З увагай і чуласцю да творчасці нашага земляка ставіўся класік рускай і савецкай паэзіі Аляксандр Твардоўскі.

Пружаны, Пружаншчына літаратурная — гэта і творчыя лёсы паэтаў Міколы Антаноўскага, Анатоля Шушко, публіцысткі і празаіка Марыі Вайцяшонак, фальклярыста Міхала Федароўскага, публіцыста, літаратуразнаўца, харавога дырыжора Рыгора Шырмы, паэта Міколы Купрэева, гісторыка, славіста Платона Жуковіча...

Кастусь ЛЕШНІЦА.
Старыя паштоўкі з калекцыі лаўрэата Прэміі Прэзідэнта Рэспублікі Беларусь «За духоўнае адраджэнне» Уладзіміра ЛІХАДЗЕДАВА.

БЕЛАРУСБАНК

ИЗВЕЩЕНИЕ О ПРОВЕДЕНИИ ОТКРЫТОГО АУКЦИОНА

ПО ПРОДАЖЕ КАПИТАЛЬНОГО СТРОЕНИЯ

Организатор торгов в форме открытого аукциона по продаже имущества – Минское областное управление № 500 ОАО «АСБ Беларусбанк»

Наименование объекта продажи	**Капитальное строение с инвентарным номером 630/С-46820, расположенное по адресу: Минская область, Молодечненский район, г. Молодечно, ул. Либава-Роменская, 63Е общей площадью 40 кв. м**
Начальная цена продажи	9240,00 бел. руб (девять тысяч двести сорок рублей 00 копеек) с учетом НДС
Сумма задатка	924 бел. руб.
Дата проведения аукциона	12.06.2024 в 11.00
Сроки и место подачи документов на участие	**До 15.00 07.06.2024 по адресу: г. Минск, пр-т Дзержинского, 69/1-4, каб. 507**
Продавец	ОАО «АСБ Беларусбанк». Договор купли-продажи заключается ОАО «АСБ Беларусбанк» и регистрируется в органе по государственной регистрации по месту нахождения объекта
Контактные данные	По вопросам, связанным с объектом продажи, обращаться по телефону 8 (017) 3684960
Дополнительное условие	Реализация проводится с условием возмещения затрат, связанных с организацией и проведением аукциона

Для участия в открытом аукционе предоставляется заявление, к которому прилагается документ с отметкой банка, подтверждающий внесение суммы задатка на счет № BY 69 AKBB 66708597000020000000, БИК AKBBBY2X в ОАО «АСБ Беларусбанк», УНП 100325912, назначение платежа – задаток для участия в аукционе.

К заявлению также прилагаются:

юридическим лицом Республики Беларусь или индивидуальным предпринимателем – копия документа, подтверждающего государственную регистрацию юридического лица или индивидуального предпринимателя, без нотариального засвидетельствования, а также копии учредительных документов юридического лица;

иностранным юридическим лицом – копии учредительных документов и выписка из торгового реестра страны происхождения (выписка должна быть подготовлена в течение шести месяцев до подачи заявления на участие в аукционе) либо эквивалентное доказательство юридического статуса в соответствии с законодательством страны происхождения, документ о финансовой состоятельности, выданной обслуживающим банком или иной кредитно-финансовой организацией, при необходимости легализованные в установленном порядке, с нотариально заверенным переводом на русский или белорусский язык;

гражданином Республики Беларусь – копия паспорта;

иностранным гражданином или лицом без гражданства – документ о финансовой состоятельности, выданный обслуживающим банком или иной кредитно-финансовой организацией, с нотариально заверенным переводом на русский или белорусский язык;

представителем заявителя (кроме случаев, когда юридическое лицо представляет его руководитель) – доверенность, выданная в установленном порядке.

При подаче документов заявитель (его представитель) предъявляет документ, удостоверяющий личность, а руководитель юридического лица – также документ, подтверждающий его полномочия (приказ о назначении на должность руководителя, или заверенная выписка из решения общего собрания, правления либо иного органа управления юридического лица в соответствии с учредительными документами, или трудовой договор (контракт), или соответствующий гражданско-правовой договор, или иные документы в соответствии с законодательством).

При подаче заявления организатором открытого аукциона с участниками заключается соглашение о правах, обязанностях и ответственности сторон в процессе подготовки и проведения аукциона.

Аукцион по продаже недвижимого имущества будет проводиться с повышением цены. Шаг аукциона – 5 % от первоначальной цены. Победителем открытого аукциона признается участник, предложивший наибольшую цену. Победителем аукциона возмещаются затраты на организацию и проведение аукциона в течение 5 рабочих дней со дня проведения аукциона.

Договор купли-продажи по результатам проведения аукциона должен быть подписан в течение 30 рабочих дней с момента утверждения организатором аукциона протокола о результатах аукциона.

Организатор аукциона вправе отказаться от проведения аукциона в любое время, но не позднее чем за 3 дня до наступления даты его проведения.

ОБЪЯВЛЕНИЕ ОБ ЭЛЕКТРОННЫХ ТОРГАХ

Государственным предприятием

«БелЮрОбеспечение» (192821149)

назначено проведение электронных торгов:

Организатор	Матукевич Юрий Вацлавович
Предмет	Лот № 9.2024.05.00043 садовый домик общей площадью 198,4 кв. м
Место нахождения	Гродненский район, СТ «Принеманское-3», 106
Начальная стоимость	108 250,00 белорусских рублей без НДС

Торги будут проведены 28.05.2024 с 9.00 до 18.00 на ЭТП e-auction.by.

Задаток в размере 10 процентов от стоимости лота должен быть зачислен после аккредитации (верификации) заявителя на ЭТП в срок до 16.00 27.05.2024.

Подробная информация размещена на сайте e-auction.by в разделе «Аукционы».

ИЗВЕЩЕНИЕ О ПРОВЕДЕНИИ ОТКРЫТОГО ПОВТОРНОГО АУКЦИОНА СО СНИЖЕНИЕМ ЦЕНЫ НА 60 %

Организатор аукциона: ЗАО «Оценка Сервис», г. Гомель, ул. Лепешинского, 1
Продавец: ООО «Утилизатор», г. Гомель, ул. Федюнинского, 27 – в лице ликвидатора

Торги состоятся 21 мая 2024 года в 11.00 по адресу: г. Гомель, ул. Ирининская, 6Б, 2-й этаж, каб. 25

№ лота	Наименование предметов торгов	Начальная цена продажи имущества, с учетом НДС (20 %), бел. руб.	Сумма задатка, с учетом НДС (20 %), бел. руб.
Условие продажи: Победитель (единственный участник) аукционных торгов самостоятельно и за свой счет проводит демонтаж, погрузку, транспортировку приобретенного на аукционе имущества. В случае нарушения целостности имущества Продавца при демонтаже и погрузке приобретенного имущества, на Покупателя возлагается обязанность по приведению поврежденного имущества в первоначальное состояние. Местонахождение лотов: г. Гомель, ул. Федюнинского, 27			
5	Набор головок и ключей 82 предм. 1/4", 1/2", 6-гр. (н/н 5862)	**30,72**	3,07
7	Набор инструментов 108 пр. (н/н 9183)	**72,00**	7,20
11	ПЭВМ N-Tech I-N (для видеонаблюдения) (н/н 6317)	**312,00**	31,20
13	Фотокамера цифровая Nikon CPX W300 YW (н/н 6919)	**177,60**	17,76
18	ПЭВМ «Redhost» (инв. № 1000129)	**283,20**	28,32

Ознакомиться с предметом торгов можно в рабочие дни по предварительному согласованию с продавцом по тел. **+375 (29) 141-87-38** – Сергей Григорьевич (предварительная запись на осмотр имущества); **+375 (29) 345-09-66** – ликвидатор Антоненко Ирина Олеговна (заключение договоров купли-продажи). **Шаг аукционных торгов –** 5 (пять)%.

Для участия в аукционе необходимо:

1. Оплатить задаток на расчетный счет **Организатора торгов (ЗАО «Оценка Сервис»):** р/с BY94 BPSB 3012 3353 2001 9933 0000, в ОАО «Сбер Банк» г. Минск, БИК BPSBBY2X, УНП 491382947, назначение платежа – задаток за участие в аукционных торгах по лоту № **(задаток для участия в аукционе перечисляется до подачи заявления)**. Код назначения платежа – 40901 «Перечисление гарантийного взноса».

2. Подать заявление организатору аукциона по установленной форме с приложением необходимых документов **с 08.05.2024 г.** по адресу: г. Гомель, ул. Ирининская, 6Б, 2-й этаж, каб. 25 в рабочие дни с 09.00 до 13.00 и с 14.00 до 16.00.

Прием заявлений для участия в аукционе заканчивается 17.05.2024 г. в 16.00 включительно. Заявления, поступившие после установленного срока, не принимаются. Организатор аукциона вправе отказаться от проведения аукциона в любое время, но не позднее чем за три дня до его проведения. **В случае если аукцион признан несостоявшимся в силу торг**, что заявление на участие в нем подано только единственным участником, объект аукциона продается этому участнику при его согласии по начальной цене, увеличенной на **5 (пять) %**. Победителями торгов будут признаны участники, предложившие более высокую цену. Лица, являющиеся победителями торгов, обязаны: подписать протокол о результатах аукциона; произвести оплату за услуги (вознаграждение) по организации и проведению торгов, а также возместить **Организатору** затраты за публикацию в газете «Звязда» в течение **5 (пяти) рабочих дней** с момента подписания протокола; заключить договор купли-продажи в течение **10 (десяти) рабочих дней** от даты подписания протокола о результатах аукциона; оплатить приобретаемое имущество согласно договору купли-продажи в течение **10 (десяти) рабочих дней** с момента его подписания. Ранее опубликованное извещение о торгах размещено в газете «Звязда» от 21.11.2023 г. № 225 (30105).

Проводится аукцион в соответствии с Положением «О порядке продажи имущества ликвидируемого юридического лица с публичных торгов», утвержденным постановлением Совета Министров Республики Беларусь от 08.01.2013 № 16 (в ред. постановления Совмина от 12.07.2013 № 607). С подробной информацией, в том числе документацией, необходимой для регистрации участника торгов, порядок проведения аукциона размещены на официальном сайте Организатора торгов – **www.ocenkaservis.by в разделе «Информация»-«Покупателям», Аукционы-«Очные торги».**

Дополнительная информация по контактным телефонам Организатора аукциона: (тел./факс) 8 (0232) 51-22-17, 8 (029) 651-22-19, 8 (029) 694-43-89. E-mail: ocenkaservis.gomel.by@mail.ru

Открытое акционерное общество «Гипросвязь»

сообщает о принятии общим собранием акционеров общества 28 марта 2024 года решения о приобретении обществом акций собственного выпуска с последующей безвозмездной передачей государству в количестве пропорционально заявленным требованиям.

Приобретение акций производится на следующих условиях:

Покупатель акций – открытое акционерное общество «Гипросвязь».

Место нахождения покупателя акций – 220012, г. Минск, ул. Сурганова, 24.

Контактный телефон покупателя акций – (017) 2938100.

Наименование и местонахождение открытого акционерного общества, акции которого приобретаются, – открытое акционерное общество «Гипросвязь» (место нахождения: 220012, г. Минск, ул. Сурганова, 24).

Цель приобретения акций – последующая безвозмездная передача государству.

Количество приобретаемых акций: 33 817 (тридцать три тысячи восемьсот семнадцать) штук простых акций.

Цена приобретения: 1 (один) рубль.

Форма и срок оплаты акций: оплата приобретаемых акций осуществляется обществом в срок не позднее 7 рабочих дней, следующих за днем зачисления акций на счет «Депо» Общества, путем безналичного перечисления денежных средств (белорусских рублей) на банковский счет (карт-счет) продавца акций.

Адрес, по которому будут заключаться договоры купли-продажи акций на неорганизованном рынке: г. Минск, ул. Мясникова, 32, комн. 502 (Унитарное предприятие «АСБ БРОКЕР»).

Срок предоставления акционерами предложений о продаже акций: с 13 мая 2024 г. по 14 июня 2024 г.

Срок, в течение которого осуществляется приобретение акций (заключение договоров купли-продажи акций): с 26 августа 2024 г. по 27 сентября 2024 г.

Покупатель обязуется оплатить все расходы, связанные с регистрацией договора у профессионального участника рынка ценных бумаг и списанием акций со счета «депо» Продавца, в полном объеме.

УНП 100230534

ОАО «Стройтрест № 7»

извещает своих акционеров (их представителей) о проведении 17 мая 2024 г. внеочередного общего собрания по адресу: г. Минск, ул. Красная, д. 13, каб. 201.

ПОВЕСТКА ДНЯ:

1. О внесении изменений в Устав Общества и их утверждении.
2. Утверждение регламента работы ОАО «Стройтрест № 7» с реестром владельцев ценных бумаг.

Место проведения собрания: г. Минск, ул. Красная, д. 13, каб. 201. Начало работы собрания в 15.00. Регистрация участников собрания с 14.00 до 14.50 в день проведения собрания по месту его проведения. Акционеру при себе иметь документ, удостоверяющий личность, представителю акционера – документ, удостоверяющий личность, доверенность или договор. Список акционеров для регистрации участников собрания будет составлен по данным реестра акционеров на 01мая 2024 г.

Орган, созывающий собрание: совет директоров Общества, основание созыва: протокол от 30.04.2024 № 24/04-30.

С материалами по вопросам повестки дня собрания можно ознакомиться в рабочие дни (понедельник–пятница) с 14.00 до 17.00 начиная с 06.05.2024 по адресу: г. Минск, пр-т Машерова, д. 16, каб. 222.

Совет директоров ОАО «Стройтрест № 7».

УНП 100512859

17.05.2024 г. в 11.00 состоится внеочередное общее собрание акционеров ОАО «Полесьежилстрой».

Повестка дня:

1) О внесении и утверждении изменений в устав общества. Местонахождение ОАО «Полесьежилстрой»: г. Брест, ул. Кижеватова, 60.

Место проведения собрания: г. Брест, ул. Белорусская, 51.

Время регистрации в день проведения собрания с 10.30 до 11.00.

При себе необходимо иметь документ, удостоверяющий личность (для представителя акционера – доверенность).

Дата сбора реестра акционеров 07.05.2024 г.

С материалами собрания можно ознакомиться в рабочие дни начиная с 10.05.2024 г. (с 14.00 до 15.00) по месту нахождения общества.

Наблюдательный совет.

УНП 200050191

ИЗВЕЩЕНИЕ О ПРОВЕДЕНИИ ЭЛЕКТРОННЫХ ТОРГОВ ПО ПРОДАЖЕ ПУСТУЮЩЕГО ЖИЛОГО ДОМА

в соответствии с Указом Президента Республики Беларусь от 24.03.2021 г. № 116 «Об отчуждении жилых домов в сельской местности и совершенствовании работы с пустующими домами».

Организатор электронных торгов: Дукорский сельский исполнительный комитет, Минская обл., Пуховичский р-н, аг. Дукора, ул. Речная, 14, тел.: (801713) 63935, 31636, 8 (029) 2424313).

Оператор электронной торговой площадки: открытое акционерное общество «Белорусская универсальная товарная биржа»

Электронный адрес электронной торговой площадки: www.et.butb.by. Дата проведения электронных торгов: **10 июня 2024 года.**

Время проведения электронных торгов устанавливается ОАО «Белорусская универсальная товарная биржа» на электронной торговой площадке «БУТБ-Имущество»

№ п/п	Наименование	Адрес	Стоимость по рыночной оценке, рублей
1	**Объект недвижимости: капитальное строение (жилой дом), стены деревянные**	222840; Республика Беларусь, Минская область, Пуховичский район, д. Сетча, ул. Новая, д. 23	40,00 белорусских рублей (сорок белорусских рублей 00 коп.) + затраты на публикацию объявления в СМИ

Задаток для участия в электронных торгах перечисляется на текущий (расчетный) № BY60AKBB30120000066940000000 в ОАО «АСБ Беларусбанк» в г. Минск, код AKBBBY2X, УНП 190542056, получатель платежа – ОАО «Белорусская универсальная товарная биржа».

Срок внесения задатка – до подачи заявления на участие в электронных торгах. Назначение платежа: внесение суммы задатка на участие в торгах. Окончание приема заявлений на участие в электронных торгах с прилагаемыми к ним документами **по 05 июня 2024 года до 15.00.**

Оплата стоимости предмета торгов осуществляется по безналичному расчету за белорусские рубли. Осмотр предмета аукциона на местности производится желающими самостоятельно в удобное для них время либо с участием представителя организатора в рабочее время (понедельник–пятница, 8.30–13.00, 14.00–17.30).

Электронные торги проводятся в порядке, установленном Положением «О порядке проведения электронных торгов по продаже государственного имущества, включая земельные участки, права заключения договора аренды государственного имущества, том числе земельных участков», утвержденным постановлением Совета Министров Республики Беларусь от 12.07.2013 № 608 и Регламентом организации и проведения электронных торгов по продаже имущества и имущественных прав на электронной торговой площадке ОАО «Белорусская универсальная товарная биржа» от 29.12.2015 № 143.

В течение десяти рабочих дней после утверждения протокола победитель электронных торгов (претендент на покупку) обязан:

- возместить затраты за организацию и проведение электронных торгов, в том числе расходы, связанные с проведением оценки рыночной стоимости пустующего жилого дома;
- внести плату за предмет аукциона;
- подать в Дукорский сельисполком заявление о предоставлении земельного участка.

В течение 10 рабочих дней после совершения победителем электронных торгов (претендентом на покупку) указанных действий, исполнительный комитет заключает с ним договор купли-продажи и передает ему копию решения суда о признании пустующего жилого дома бесхозяйным, один экземпляр протокола.

УНН 600177864

УНП 193734126

ООО «СидНеА» организует конкурсные торги

Дата и время проведения	Предмет (право на заключение договоров купли-продажи/аренды)	Начальная цена (в бел. руб., эквивалентная по курсу НБ РБ на день проведения торгов)	Общая площадь	Конкурсное обеспечение в бел. руб.	Срок заключения договора купли-продажи/аренды
06.06.2024 11.00	Продажа квартиры с инв. № 500/D-242410, по адресу: г. Минск, пер. Радиаторный 2-й, д. 14, кв. 2	45 900	58,8 кв. м	10	90
повторные конкурсные торги					
06.06.2024 12.00	Продажа квартиры с инв. № 500/D-708104836, по адресу: г. Минск, ул. Денисовская, 51-24	123 000	64,1 кв. м	40	90
06.06.2024 14.00	Продажа дачи с инв. № 602/С-2653, по адресу: Минская обл., Пуховичский р-н, Блужский с/с, СТ «Журавинка-БНТУ», 68	11 000	51,8 кв. м	40	30
06.06.2024 15.00	Продажа квартиры с инв. № 600/D-123491, по адресу: Минская обл., Минский р-н, Боровлянский с/с, д. Слободщина, ул. Славянская, д. 23, кв. 1	169 900	150,5 кв. м	10	90

Торги состоятся по адресу: г. Минск, ул. Платонова, 1Б, каб. 7, 7-й этаж. Срок внесения конкурсного обеспечения и приема заявлений с прилагаемыми к нему документами прекращаются за один рабочий день до проведения торгов по адресу: г. Минск, ул. Платонова, 1Б, каб. 7, 7-й этаж. Победитель торгов в день проведения подписывает протокол о результатах торгов. Иные условия проведения объявленных конкурсов: право подачи и подписания заявления о государственной регистрации договора купли-продажи и основанных на нем прав предоставляется покупателю. Лицо, выигравшее торги, определяется в соответствии с правилами проведения конкурсов по продаже (аренде) имущества ООО «СидНеА», утвержденным приказом директора от 05.03.2024 № 9-ОД. Организатор вправе отказаться от конкурсов (повторного конкурса) в любое время до начала торгов. Телефон для справок (+37529) 171-50-50.

З ДНЁМ ПЕРАМОГІ

«І СЛОЎ НЯМА, А ТОЛЬКІ ВОЧЫ Ў СЛЁЗАХ...»

Дзе вядомыя беларусы сустрэлі 9 мая 1945 года

Дзень Вялікай Перамогі, доўгачаканы, выпакутаваны, назаўсёды адбіўся ў памяці, у творчасці, у лістах і дзённіках, вершах, карцінах і музыцы тых, хто яго сустрэў. Існуе столькі выбітных твораў, прысвечаных гэтаму вялікаму святу! А мы давайце паспрабуем дакрануцца да непасрэдных уражанняў творчых людзей пра той гістарычны дзень, каб уявіць, як гэта было.

«Мне казалось, что вся Москва хлынула на телеграфы»

Перапіска паэтычнай пары — Максіма Лужаніна і Яўгеніі Пфляўмбаўм — доўжылася і ў ваеннае ліхалецце, захаваўшы для гісторыі палкія і складаныя пачуцці аўтараў, якія называлі адно аднаго Жэнь і Аль. Максім Лужанін з першых дзён вайны быў прызваны, апынуўся на фронце, удзельнічаў у Сталінградскай бітве, дзе быў цяжка паранены. Яўгенія Пфляўмбаўм працавала ў Маскве.

Адразу пасля вызвалення Мінска Лужанін вяртаецца туды на рэдакцыйную работу, 18 ліпеня 1944 года ён піша Яўгеніі:

«Приветствую из Минска. Приехал сюда пару дней тому назад, еще не успел осмотреться, а уже нужно собираться дальше. Говорить тебе об огромной радости свидания с городом трудно, кажется, что все еще пока во сне. Вчера был парад огромной партизанской армии, возбуждавший много мыслей и чувств. Нет, никогда не может быть рабыней страна, воспитавшая этот стальной негнущийся народ. Потому с такой быстротой и покатились отсюда немцы».

А 9 мая 1945 года Лужанін дасылае сваёй Жэнь тэлеграму:

«Поздравляю родную радостью твоей моей всех нас Максим».

У гэты ж дзень Пфляўмбаўм адказвае лістом:

«Здравствуй, мой родненький Аль!

Как хорошо, что ты послал телеграмму в этот прекраснейший день на земле. Так она нужна мне была, твоя телеграмма, и она пришла такой, как мне ближе и понятнее всего. И в ней ты, оставшийся собой даже в этих лимитированных кодом словах.

Я тоже дала тебе телеграмму 9 мая. Мне казалось, что вся Москва хлынула на телеграфы — так нужно было каждому сказать о радости самому дорогому и близкому человеку!»

«Падрыхтавацца да атакі, ставіць гарматы на прамую наводку»

Пра тое, як франтавік Васіль Быкаў сустрэў канец вайны, ён апісаў у сваіх успамінах. Для яго Перамога набліжалася ў баях на тэрыторыі ворага.

«Быў ужо май, цвіў бэз. Стаялі каля невялічкага горнага гарадка ці, можа, пасёлачка, праз які праходзіла асфальтаваная шаша. Пазіцыі займалі за лесапільняй, месца было зацішнае. Немцы з-за пасёлка зрэдчас пастрэльвалі з мінамётаў, разбіваючы апошнія ўцалелыя дамоўкі... Так настала сёмае мая... І вось уначы нашыя радысты дачуліся, што заўтра падпісанне капітуляцыі Германіі. А мы атрымліваем загад: у 19.00 атака на нямецкія пазіцыі. Падрыхтавацца да атакі, ставіць гарматы на прамую наводку, суправаджаць пяхоту агнём і коламі. Ну, мы найперш напісалі лісты дадому, маўляў — ідзём у апошні бой. Калі што, дык... Псіхалагічны стан болей чым паршывы, бо пераналадзіліся ўжо на мір, паявілася ўжо надзея, што выжылі. А тут...

Праўда, яшчэ памарудзілі з гадзіну, а тады пасля кароткага артналёту паднялася пяхота. Але немцы не страляюць, во дзіва! Калі пяхота дабрыла да варожых траншэяў, тыя аказаліся пустыя. Немцы змыліся. І начальства загадала чапляць за машыны гарматы і даганяць немцаў. Але без пяхоты. Калі што, самім быць за пяхоту. І за артылерыю таксама. Што ж, мы паехалі. Ехалі ўсю ноч і ранак. Немцаў дагналі. Далей усе дарогі былі запруджаны нямецкімі калонамі»...

Але бойкі на гэты раз не атрымалася — немцы ішлі здавацца. А праз пару дзён полк пастроілі на лужку з нагоды Перамогі, каб узнагародзіць усіх вартых.

«Ордэн Чырвонай Зоркі — звычайная наша ўзнагарода за вайну. У мяне таксама», — піша Васіль Быкаў.

«А ўсюды сонца, сонца, сонца, сонца»

Паэт Пімен Панчанка ваяваў на чатырох франтах: «Я на вайне не быў рахункаводам і запісы дакладныя не вёў — дзе і ў якіх баях хадзіў у наступ, і колькі куляў цэліла мне ў сэрца». А вось Перамогу давялося сустрэць у экзатычных абставінах, у далёкім Іране, куды закінуў салдацкі лёс. А як рвалася сэрца на вызваленую Радзіму, як хацелася ў гэты дзень быць у цэнтры падзей! Пра свае перажыванні паэт распавёў у паэме таго ж1945 года «Маладосць у паходах»:

«І як шкада, што ў ранак вызвалення
Не давялося мне ісці ў атаку
З героямі праслаўленых франтоў.
Мяне закінуў у Іран спякотны
Загад Радзімы — мой салдацкі лёс...
Я дзякую табе, зямля чужая,
За тое, што найлепшыя навіны
Пачуў я тут, пад гэтым душным сонцам,
Пачуў я тут Масквы ўрачысты голас,
Нібыта голас мацеры далёкай:
Канец вайны! Канец святой вайны!..
Ты часта сніўся мне, апошні залп,
У франтавых зямлянках, на прывалах —
І вось доўгачаканы прагрымеў!
Я гэты дзень чакаў, нібыта свята.
Калі б малітвы ведаў, — памаліўся б
За хлопцаў, што ў Берліне зараз ходзяць,
За агнявыя водбліскі салютаў,
За родны і любімы свой народ.
Дзявятае! Дзявятае! — бясконца
Я паўтараю залатую лічбу
І слаўлю ад душы цябе, мой май!
Закончаны бясконцыя блуканні,
Закончана трывога нашых матак.
І слоў няма, а толькі вочы ў слёзах
Ды моцныя абдымкі дружбакоў.
А ўсюды сонца, сонца, сонца, сонца».

«Квяцістыя цюбецейкі і яркія, поўныя сонечнай квецені сукенкі жанчын»

Народны мастак БССР Яўген Чамадураў, які стварыў унікальнае афармленне многіх пастановак на сцэне Вялікага тэатра БССР, з 1938 да 1951 года быў галоўным мастаком Таджыкскага акадэмічнага тэатра оперы і балета. Там, у Сталінабадзе, ён і сустрэў Перамогу.

«Вясна 1945 года здавалася нам асабліва сонечнай і яркай! Усе жылі пераможнымі зводкамі Савінфармбюро, чаканнем з дня на дзень поўнай перамогі і доўгачаканага міру...

І вось 8 мая мае суседзі па доме, якія ведалі іранскую мову, вечарам «злавілі» тэгеранскае паведамленне, што ў Карлхосце пад Берлінам падпісаны акт аб безумоўнай капітуляцыі Германіі! Навіна, што ўстурхала ўсіх, вокамгненна разнеслася па кватэрах нашага тэатральнага дома. Ва ўсіх сем'ях, дзе даўно чакалі падобнага паведамлення, гэтая ашаламляльная вестка была сустрэтая бурліва, з пацалункамі і абдымкамі...

На другі дзень мяне, што моцна заснуў пасля бяссоннай ночы, нечакана пабудзіла ўсхваляваная Аза, забегшы з вуліцы. Тузанула з мяне прасціну, радасна крычала, што вайна скончылася, што па радыё толькі што выступаў з паведамленнем пра доўгачаканы мір сам Сталін.

Хутка апрануўшыся, мы з жонкай і дачушкай выскачылі на вуліцу. Плошча перад будынкам паштамта, запоўненая сталінабадцамі, віравала захапленнем: квяцістыя цюбецейкі і яркія, поўныя сонечнай квецені сукенкі жанчын, святочныя халаты мужчын, зграйкі вясёлых дзяцей, усмешкі, што ззялі шчасцем...

З магутных рэпрадуктараў ліліся ўрачыстыя маршападобныя мелодыі, пад гукі якіх, з гучнымі крыкамі, перабіваючы адзін аднаго людзі ўсхвалявана абменьваліся віншаваннямі, сардэчнымі абдымкамі... Пачаўся мітынг.

Разам з жонкай і маленькай дачкой, якая сядзела ў мяне на плячы, я стаяў непадалёк ад сценаў паштамта. Нечаканы рух натоўпу скрануў нас з месца і прыціснуў да спінкі вулічнай лаўкі, што стаяла ля края тратуара... Я раптам зразумеў, што гэта менавіта тая лаўка, на якой чэрвеньскай нядзеляй 1941 года я так самотна сядзеў, уражаны весткай пра пачатак вайны».

«Мы стукалі ў вароты, зазіралі ў вокны...»

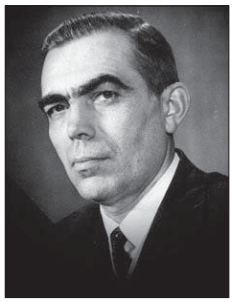

У аўтабіяграфічнай аповесці Івана Сяркова «Мы — хлопцы жывучыя» апісваецца, як прыйшла вестка пра Перамогу ў звычайную беларускую вёску, якая з цяжкасцю аднаўлялася пасля перажытых жахаў вайны. Бацька галоўнага героя, падлетка Івана, быў на фронце, маці памерла. Іван жыве з бабуляй і малодшым братам Глыжкам, ён фактычна за старэйшага ў сям'і, таму работы заўсёды шмат.

«Я капаю, а вочы мае на вуліцы. Гляджу і не веру — Смык бяжыць... Нахабна падбягае да нашага плота і крычыць:

— Капітуляцыя!

Я і галавы не павярнуў.

— Капітуляцыя! — яшчэ гучней паўтарыў Пецька. Што ён там за лухту нясе? Капітуляцыя нейкая.

— Чаго? — не зразумела і бабуля.

— Германія здалася! Па радыё перадаюць! — сказаў нарэшце Смык па-чалавечы.

Дык вось чаго радыё разгулялася! І Давід нам рукою махаў, а бабуля кажа — святыя трутні! Ну, прабачце, каб я цяпер грады капаў. Ды і бабуля ўваткнула рыдлёўку ў зямлю і пабегла ў хату. Я забыўся, што Пецька — мой люты вораг, мы бяжым па вуліцы ўдваіх і, каго б ні сустрэлі, крычым у дзве глоткі:

— Чуў, дзядзька? Капітуляцыя!

Кінуўшы сысунка, за намі ўвязаўся Глыжка. Мы прамчаліся па нашым Ніжнім доле, узрадавалі жанчын ля студні, пастукалі ў акно Малаху, ледзь не збілі з ног Мамулю:

— Капітуляцыя! Капітуляцыя! Капітуляцыя!

Пасля зрабілі круг па Заглінішчы, заскочылі на брыгадны двор, дзе ўжо нікога не было, акрамя дзеда Язэлькі. Пакрычалі ў глухое вуха і Язэльку. Нам падалося, што і стары хацеў бегчы разам з намі, пратупаў крыху ўслед, але потым вярнуўся. Мы стукалі ў вароты, зазіралі ў вокны, а Смык залез на дах Брыдчынай зямлянкі і некалькі разоў крыкнуў у трубу:

— Брыдка, вылазь — капітуляцыя!

Брыдчыха не вылезла, а выскачыла з мятлой, але калі мы ёй растлумачылі, што гэта на нас найшло, яна мятлу кінула і перажагналася. Наша цётка Марына заплакала. Дзед Мікалай падкруціў вусы і пабег на сяло — хацеў сам паслухаць гучнагаварыцель. Нінка-брыгадзірка спрабавала мяне абняць, ды я вывернуўся. Антаніна Аляксандраўна ўжо ўсё ведала сама і сказала:

— Віншую вас, дзеці, з перамогай.

Чмышыха спакойна заўважыла, што ўсё ў дзясніцы божай. Санька прайшоўся на руках. Скок нам загадаў:

— Бяжыце, мае галубы, па ўсіх вуліцах — мітынг будзе!

А бабуля дома спытала:

— Ну, усё сяло абегалі? — і Глыжцы пагразіла пальцам: — Каб не гэтая пітуляцыя, паказала б я табе кабанчыка! Кінуў аднаго на лузе і ўцёк! Дзякуй богу, што Нямеччына здалася, так ужо і быць — дарую цябе. Як-ніяк — другі Вялікдзень».

У кожнай беларускай сям'і свае кранальныя гісторыі пра дзень 9 мая 1945 года. Самы час успомніць іх, згадаць сваіх бабуль і дзядуляў, што перажылі найвялікшую трагедыю стагоддзя, успомніць з удзячнасцю тых, хто набліжаў Перамогу.

Людміла РУБЛЕЎСКАЯ.

ИЗВЕЩЕНИЕ О ПРОВЕДЕНИИ ТОРГОВ

Унитарное предприятие «Могилевское отделение БелТПП» 11 июня 2024 в 14.00 проводит торги по продаже следующих объектов

№ п/п	Наименование объекта продажи	Описание	Начальная цена продажи с учетом НДС 20 %, белорусских рублей	Задаток, белорусских рублей
Лот № 1	**Токарный станок ИТ-1М**	Заводской номер 16226, 1976 год выпуска, инвентарный номер 012243	6 150,00 (шесть тысяч сто пятьдесят рублей 00 копеек)	615,50 (шестьсот пятнадцать рублей 50 копеек)

Собственник имущества: унитарное предприятие «Запад-Транснефтепродукт», Гомельская обл., Мозырский р-н, г. Мозырь, ул. Котловца М.П., д. 29, УНП 400084287, тел. для осмотра объектов продажи 80236240551.

Организатор торгов: унитарное предприятие по оказанию услуг «Могилевское отделение Белорусской торгово-промышленной палаты», г. Могилев, ул. Циолковского, 1.

Место проведения торгов: г. Могилев, ул. Циолковского, 1, к. 112, унитарное предприятие «Могилевское отделение БелТПП».

Лот № 1 продается без условий на торгах в форме открытого аукциона с применением метода повышения начальной цены с шагом 5 (пять) процентов от предыдущей названной аукционистом цены. Победителем торгов признается участник, предложивший наивысшую цену.

К участию в торгах допускаются юридические и физические лица, предоставившие организатору торгов, в сроки, указанные в извещении, следующие документы: заявление на участие в торгах; копии учредительных документов (для юридических лиц) и свидетельства о регистрации (для юридических лиц и индивидуальных предпринимателей); доверенность представителю юридического лица (кроме случаев, когда юридическое лицо представляет его руководитель); заявление об ознакомлении с документами, продаваемым имуществом, порядком проведения торгов; соглашение о правах и обязанностях сторон в процессе подготовки и проведения торгов (в двух экземплярах); копию платежного поручения о внесении задатка, заверенную банком.

Задаток перечисляется на расчетный счет унитарного предприятия «Могилевское отделение БелТПП» № BY88ALFA30122641790010270000 в ЗАО «Альфа-Банк», г. Могилев, BIC: ALFABY2X, УНП 700016628; физическим лицам – предъявить паспорт; иные документы в соответствии с Положением «О порядке организации и проведения торгов по продаже объектов, находящихся в собственности юридических лиц и индивидуальных предпринимателей Республики Беларусь, организуемых унитарным предприятием «Могилевское отделение Белорусской торгово-промышленной палаты».

Условия регистрации, участия в торгах, типовой договор купли-продажи размещены на интернет-сайте продавца по адресу: www.mogilev.cci.by.

Срок заключения договора купли-продажи между продавцом и победителем торгов (покупателем) – в течение 25 календарных дней после проведения торгов.

Срок оплаты за предметы торгов – на условиях заключенного договора купли-продажи.

Торги состоятся 11 июня 2024 г. в 14.00 по адресу: г. Могилев, ул. Циолковского, 1, к. 112, унитарное предприятие «Могилевское отделение БелТПП».

Срок подачи заявления: с момента выхода публикации настоящего извещения в рабочие дни с 9.00 до 12.00 и с 14.00 до 15.00 по адресу: г. Могилев, ул. Циолковского, 1, к. 112.

Последний срок подачи заявления – 10 июня 2024 г. до 12.00.

Регистрация участников торгов 11 июня 2024 г. с 13.30 до 14.00 по адресу: г. Могилев, ул. Циолковского, к. 112, унитарное предприятие «Могилевское отделение БелТПП».

Телефон для справок: (0222) 778032, +375 44 7350030 – Жилина Ольга Александровна.

ИЗВЕЩЕНИЕ О ПРОВЕДЕНИИ ПОВТОРНОГО АУКЦИОНА

Государственное предприятие «Минский областной центр инвестиций и приватизации»
(Организатор аукциона)
по поручению **ОАО «Селевцы»** *(Продавец)*
проводит повторный открытый аукцион

ПО ПРОДАЖЕ ЗДАНИЯ КОТЕЛЬНОЙ

с инв. № 630/С-42625 общей площадью 989,3 кв. м

(составные части и принадлежности: мазутонасосная, металлическая трансформаторная подстанция, 2 резервуара смешанной конструкции, металлический мазутослив, дымовая труба с дымоходом смешанной конструкции, асфальтобетонное покрытие, 4 металлической емкости, кирпичный бункер мокрого хранения соли, водопроводная сеть протяженностью 270,6 кв. м, канализационная сеть протяженностью 176,8 кв. м, ливневая канализация протяженностью 320,9 кв. м, тепловая сеть протяженностью 26,0 кв. м, газопровод протяженностью 190,5 кв. м, линия освещения протяженностью 248,9 кв. м),
расположенного на земельном участке площадью 1,6196 га с кадастровым номером 623850100003002673 по адресу: Минская область, Молодечненский район, г. Молодечно, ул. Великий Гостинец, 31К.

На территории земельного участка расположены подземные кабельные ЛЭП напряжением до 10 кВт (пл. 0,1091 га), подземные кабельные ЛЭП напряжением свыше 10 кВт (пл. 0,0157 га), ливневая канализация (пл. 0,3578 га), а также охранные зоны сетей и сооружений водоснабжения (пл. 0,2504 га), канализации (пл. 0,2393 га), теплоснабжения (пл. 0,0966 га) и газоснабжения (пл. 0,1753 га).

Начальная цена с НДС (20 %) – **338 880,00** бел. руб.

Задаток 10 % от начальной цены – **33 888,00** бел. руб.

Стоимость снижена на 20 %.

Задатки перечисляются на р/с № BY55BPSB30121082600169330000 в ОАО «Сбер Банк», г. Минск, ул. Чкалова, 18/1, БИК BPSBBY2X, УНП 690324015, ОКПО 29250255, государственное предприятие «Минский областной центр инвестиций и приватизации», код платежа – 40901, код категории платежа: OTHR.

Договор купли-продажи должен быть подписан в течение 10 (десяти) рабочих дней после проведения аукциона. Оплата за объект производится в течение 30 (тридцати) банковских дней после заключения договора купли-продажи, если иное не предусмотрено договором купли-продажи.

Победитель аукциона (единственный участник аукциона) оплачивает вознаграждение за организацию и проведение торгов, включающее затраты на организацию и проведение аукциона, в размере 4 (четырёх) процентов от окончательной цены продажи предмета аукциона. Порядок проведения аукциона и оформления участия в торгах оговорен в условиях его проведения, размещенных на сайте организатора торгов www.rlt.by.

Предыдущие извещения были опубликованы в газете «Звязда» 08.02.2024 г., 02.04.2024 г.

Аукцион состоится **22.05.2024** в **14.00** по адресу: г. Минск, ул. Чкалова, 5, каб. 324. Заявления на участие и необходимые документы принимаются по **21.05.2024** до **16.00** по указанному адресу.

Тел.: (8017) 516-80-65; (8029) 102-21-17, 516-80-64.
Тел. для осмотра: (8017) 658-92-40, 8(029) 660-07-55.

УНН 690319777

Центр Промышленной Оценки
• Организация аукционов
• Оценка всех видов имущества

ИЗВЕЩЕНИЕ О ПРОВЕДЕНИИ ПОВТОРНОГО ЭЛЕКТРОННОГО АУКЦИОНА

Организатор аукциона	ЗАО «Центр промышленной оценки», г. Минск, ул. Мележа, 5/2, пом. 1607
Продавец	ОАО «Молодечненский станкостроительный завод», ул. Замковая, 19, 222310, г. Молодечно
Оператор ЭТП	ООО «ИПМ-Консалт оценка», г. Минск, ул. Мележа, 5/2, пом. 1703, оф. 5, www.ipmtorgi.by

Предмет электронных торгов:
ЛЕГКОВОЙ СЕДАН ГАЗ 3102,
рег. знак 1002 РО, 2000 г. в., инв. № 31046, по адресу: г. Молодечно, ул. Замковая, 19.
Начальная цена с НДС 20 % – 2 880,00 бел. рублей (снижена на 20 %)

Задаток 10 % от начальной цены предмета аукциона в белорусских рублях перечисляется на р/счет BY47 BELB 3012 0028 5000 3022 6000 в ОАО «Банк БелВЭБ» (BYN), БИК BELBBY2X. Получатель платежа – ЗАО «Центр промышленной оценки». УНП 191 021 390

Срок подписания договора купли-продажи: 10 рабочих дней после электронных торгов

Срок оплаты предмета электронных торгов: 5 рабочих дней после заключения договора купли-продажи

Порядок проведения электронных торгов, критерии выявления победителя торгов, порядок оформления участия в торгах и результатов торгов установлены регламентом электронной торговой площадки «ИПМ-Торги», размещенным по адресу: www.ipmtorgi.by

Победитель электронных торгов, либо единственный участник электронных торгов, согласившийся повысить начальную цену предмета электронных торгов на 5 %, обязан возместить организатору торгов затраты на их проведение и оплатить вознаграждение **10 %** от цены продажи лота в течение 3 рабочих дней после проведения электронных торгов

Организатор электронных торгов имеет право снять предмет аукциона с электронных торгов в любое время до момента определения победителя электронных торгов, без объяснения причин снятия

Извещение о предыдущих торгах опубликовано в газете «Звязда» от 29.03.2024 г.

Дата и время начала и окончания электронных торгов:
с 11.00 до 13.00 **20.05.2024 г.**
Торги продлеваются на 10 минут с момента подачи ставки, в случае если ставка поступила менее чем за 10 минут до окончания торгов

Дата и время окончания приема заявок	Заявки на участие в электронных торгах принимаются по **18.05.2024 г.** до 17.00 на ЭТП «ИПМ-Торги» по адресу: www.ipmtorgi.by
Контактные данные	**Тел.: +375 17-310-36-37; +375 (29) 317-95-42; +375 (29) 154-34-35. E-mail: auction@cpo.by**

ИНДУСТРИЯ ИННОВАЦИЙ юридическая компания
• Взыскание задолженности
• Проведение торгов
• Ликвидация
• Юридические услуги

ИЗВЕЩЕНИЕ О ПУБЛИЧНЫХ ЭЛЕКТРОННЫХ ТОРГАХ (АУКЦИОНА)

Организатор публичных торгов (аукциона)	ООО «Индустрия Инноваций», г. Минск, Старовиленский тракт, д. 10, пом. 4Н. Сайт в интернете: www.iin.by, https://iintorgi.by
Продавец	ОАО «Беларусьрезинотехника», УНП 700069297, 213829, Могилевская область, г. Бобруйск, ул. Минская, д. 102

Первые повторные публичные торги (аукцион) в процедуре экономической несостоятельности (банкротства) по делу № 15-11/Б/2019 в экономическом суде Могилевской области. Ранее опубликованное извещение о проведении публичных электронных торгов (аукциона) опубликовано 20.03.2024 в газете «Звязда» № 56 (30190), стр. 6

Предмет публичных торгов (аукциона)

№	Наименование (назначение), адрес	Начальная цена с НДС, бел. руб.	Минимальная цена с НДС, бел. руб.
1	Автотранспортный участок, место расположения: Могилевская обл., г. Бобруйск, ул. Минская, 102	2 240 528,04	1 493 685,36

Пятые повторные публичные торги (аукцион) в процедуре экономической несостоятельности (банкротства) по делу № 15-11/Б/2019 в экономическом суде Могилевской области. Ранее опубликованное извещение о проведении публичных электронных торгов (аукциона) опубликовано 02.04.2024 в газете «Звязда» № 65 (30199), стр. 5

2	Участок ремонта тары, корпус № 79А, место расположения: Могилевская обл., г. Бобруйск, ул. Минская, 102Д/3	83 460,00	16 692,00
3	Насосная при 3-секционной градирне, корпус № 69Б, место расположения: Могилевская обл., г. Бобруйск, ул. Минская, 102Д/6	96 360,00	19 272,00
4	2-секционная градирня подземного железобетона, корпус № 69В, место расположения: Могилевская обл., г. Бобруйск, ул. Минская, 102Д/4	183 000,00	36 600,00
5	3-секционная градирня, корпус № 69А, место расположения: Могилевская обл., г. Бобруйск, ул. Минская, 102Д/5	142 800,00	28 560,00

Третьи повторные публичные торги (аукцион) в процедуре экономической несостоятельности (банкротства) по делу № 15-11/Б/2019 в экономическом суде Могилевской области. Ранее опубликованное извещение о проведении публичных электронных торгов (аукциона) опубликовано 13.04.2024 в газете «Звязда» № 74 (30208), стр. 11

6	Станок шлифовально-заточный, инв. № 8312, бывший в эксплуатации	319,20	182,40
7	Здания свинарника с помещением холодильной камеры и кормохранилища, картофелехранилища, корпус № 81, 81А	281 912,40	80 546,40
8	Склад мягчителей и растворителей, корпус № 78	125 017,20	35 719,20

Задаток 10 % от начальной цены предмета публичных торгов (аукциона) в белорусских рублях перечисляется на р/с BY48OLMP30123000945640000933 в ОАО «Белгазпромбанк», БИК OLMPBY2X, УНП 291442411, получатель платежа **– ООО «Индустрия Инноваций»**

Шаг электронных торгов – 5 % от начальной цены лота. В случае отсутствия ставок участников торгов начальная цена торгов поэтапно снижается равными долями 5 (пять) раз до минимальной цены или до момента совершения ставок участниками торгов

Условия участия и порядок проведения публичных торгов (аукциона) размещены в открытом доступе на официальном сайте электронной торговой площадки «Индустрия Инноваций - Торги» https://iintorgi.by и на официальном сайте ООО «Индустрия Инноваций» www.iin.by

Срок заключения договора купли-продажи: не позднее 10 (десяти) календарных дней со дня подписания протокола о результатах торгов

Условия оплаты предмета электронных торгов: не позднее 30 (тридцати) календарных дней со дня проведения торгов. Переход права собственности – после полной оплаты Имущества, с момента государственной регистрации перехода права собственности органом, осуществляющим государственную регистрацию недвижимого имущества, прав на него и сделок с ним

Торги проводятся в соответствии с регламентом электронной торговой площадки «Индустрия Инноваций - Торги», размещенным по адресу: https://iintorgi.by

Победитель публичных торгов (аукциона) либо единственный участник публичных торгов (аукциона), согласившийся повысить начальную цену предмета торгов на 5 %, обязан возместить организатору торгов затраты на их проведение и оплатить аукционисту торгов вознаграждение в размере **2 % от цены продажи лота в случае, если цена продажи лота составит до 500 тыс. белорусских рублей, 1 % от цены продажи лота в случае, если цена продажи лота составит свыше 500 тыс. белорусских рублей, в течение 3 (трех) рабочих дней** после проведения публичных торгов (аукциона)

Организатор публичных торгов (аукциона) имеет право снять предмет аукциона с торгов, но не позднее чем за 3 дня до наступления даты проведения торгов (аукциона)

Дата и время проведения торгов (аукциона): 23.05.2024, начало торгов: 10.00, окончание торгов: 16.00, электронные торги продлеваются на 3 минуты с момента поступления последней ставки, если ставка сделана менее чем за 3 минуты до времени окончания торгов. Заявки на участие в публичных торгах (аукционе) принимаются с 08.05.2024 г. по 22.05.2024 г. до 16.00

Контактные данные	**Тел.: +375 17-300-90-03; +375 (29) 671-83-95; e-mail: e.pinchuk@iin.by**

ОАО «Гомельоблреклама» филиал «Эксперт-Услуга» (организатор аукциона) по поручению ОАО «Жлобинский механический завод «Днепр» (продавец) в лице ликвидатора ОАО «Жлобинский механический завод «Днепр» – директора ООО «Модель антикризисного управления» Будкова К.В. извещает о проведении 20 мая 2024 года открытого повторного аукциона со снижением цены на 80 % по продаже имущества в 11.00 в городе Гомеле по улице Гагарина, 20, каб. 2.9

ПОЛНЫЙ ПЕРЕЧЕНЬ ИМУЩЕСТВА в количестве 32 лотов (№№ лотов 3, 5, 6, 8–19, 22–38) размещен на официальном сайте Организатора торгов – www.expert-usluga.by, раздел «Аукционы». Ранее опубликованное извещение о торгах размещено в газете «Звязда» от 14.11.2023 г. № 220 (30100)

Продавец: открытое акционерное общество «Жлобинский механический завод «Днепр», 247210, г. Жлобин, Гомельская область, ул. Школьная, 8.

Порядок ознакомления с имуществом осуществляется по контактному тел. **8 (029) 303-53-09 Григорович Павел Карлович.**

Шаг аукционных торгов – 5 (пять)% от начальной цены предмета аукциона и не изменяется в течение всего аукциона.

Для участия в аукционе необходимо:

1. Оплатить задаток на расчетный счет **Организатора торгов (ОАО «Гомельоблреклама» филиал «Эксперт-Услуга»):** р/с BY52 BLBB 3012 0400 0712 0400 1001 в дирекции ОАО «Белинвестбанк» по Гомельской области, БИК BLBBBY2X, УНП 400071204, назначение платежа: задаток за участие в аукционных торгах по лоту №__ **(задаток для участия в аукционе перечисляется до подачи заявления).**

2. Подать заявление организатору аукциона по установленной форме с приложением необходимых документов можно с **8 мая 2024 г.** по адресу: г. Гомель, ул. Гагарина, 20, 2-й этаж, каб. 2.9 в рабочие дни с 09.00 до 13.00 и с 14.00 до 16.00.

Прием заявлений для участия в аукционе заканчивается 17 мая 2024 г. в 16.00 включительно. Заявления, поступившие после установленного срока, не принимаются. Организатор аукциона вправе отказаться от проведения аукциона в любое время, но не позднее чем за три дня до его проведения. Лица, являющиеся победителями торгов, обязаны: подписать протокол о результатах аукциона; произвести оплату за услуги (вознаграждение) по организации и проведению торгов в течение **5 (пяти) рабочих дней** с момента подписания протокола; заключить договор купли-продажи в течение **5 (пяти) календарных дней** от даты подписания протокола о результатах аукциона; оплатить приобретаемое имущество согласно договору купли-продажи в течение **10 (десяти) рабочих дней** с момента подписания договора купли-продажи. Задатки, уплаченные участниками аукциона, ставшими победителями, будут учтены в счет исполнения обязательств по договору купли-продажи.

Проводится аукцион в соответствии с «Положением о порядке продажи имущества ликвидируемого юридического лица с публичных торгов», утвержденным постановлением Совета Министров Республики Беларусь от 08.01.2013 № 16 (в ред. постановления Совмина от 12.07.2013 № 607).

Порядок оформления участия в аукционе, в том числе документации, необходимой для регистрации участника торгов, порядок проведения аукциона размещены на официальном сайте Организатора торгов – www.expert-usluga.by, раздел «Аукционы».

Дополнительная информация по контактным телефонам Организатора аукциона: 8 (0232) 23-23-56, 8 (044) 599-18-16.

ЗАО «БелБанкротАукцион»,

организатор торгов по продаже имущества **ОДО «ФАРМИН»** (УНП 190073936), объявляет о проведении **07.06.2024 г. в 09.00** публичных торгов в электронной форме на электронной торговой площадке bankrottorg.by.

Перечень имущества и информация об условиях торгов размещены на сайте электронной торговой площадки: **bankrottorg.by**

Государственное предприятие «Витебский областной центр маркетинга» **сообщает об отмене** повторных электронных торгов № 2024.Ч.002.00045 по продаже недвижимого имущества учреждения образования «Молодечненский торгово-экономический колледж» Белкоопсоюза, назначенных на 10.05.2024 в 09.00 (по времени на сервере ЭТП ETPVIT.BY), опубликованных в газете «Звязда» 18.04.2024, на сайте Витебского облисполкома http://vitebsk-region.gov.by/ru/ 17.04.2024, на официальном сайте Полоцкого районного исполнительного комитета 17.04.2024, на официальном сайте Белкоопсоюза https://bks.gov.by/ 17.04.2024, информационное сообщение в газете «Полоцкий вестник» 19.04.2024. Конт. тел.: (0212) 24-63-12, (029) 510-07-63.

УНП 390477586

ИЗВЕЩЕНИЕ О ПРОВЕДЕНИИ ПОВТОРНЫХ ЭЛЕКТРОННЫХ ТОРГОВ

Организатор аукциона: ООО «САНЗУРА», Минская область, Молодечненский р-н, г. п. Чисть, ул. Заводская, д. 3/1, комната 1-24

Оператор: ООО «ИПМ-Консалт оценка», г. Минск, ул. Мележа, 5/2, пом. 1703, оф. 46. www.ipmtorgi.by

Продавец: ОАО «Опытный завод металлоконструкций», 220073, г. Минск, пр-т Пушкина, 68

Предмет электронных торгов: имущество (бывшее в употреблении), расположенное по адресу: г. Минск, пр-т Пушкина, 68

Перечень 1 (снижение начальной стоимости на 30 %)

Лот №	Наименование	Инв. номер	Начальная цена с НДС 20 %
1	Полуприцеп бортовой «Крона» SDP27, рег. знак 2351 АА-7	б/н	7 224,00
2	Грузовой седельный тягач «Рено» R 385, рег. знак АВ 5253-7, 1995 г. в.	б/н	6 384,00
3	Высечные ножницы GNA 2.0, 500 Вт, 2.0 мм	445.1	512,40
4	Вальцы листог. N2222Б	92.3	34 356,00
5	Выпрямитель для дуговой сварки ВДУ 1250 У3	385.2	11 592,00
6	Выпрямитель для дуговой сварки ВДУ 1250 У3	386.2	11 592,00
7	Выпрямитель для дуговой сварки ВДУ-506С У3	383.2	1 092,00
8	Выпрямитель для дуговой сварки ВДУ-506С У3	384.2	1 092,00
9	Выпрямитель для дуговой сварки ВДУ-506С У3	387.2	1 092,00
10	Молот пневматический МА4129 А	111.3	2 352,00
11	Ножницы листовые НБ633	33.3	3 024,00
12	Ножницы листовые Н-481А	46.3	26 712,00
13	Ножницы листовые НД331	103.3	2 940,00
14	Окрасочный агрегат Кинг XL70 K70FH1	515.1	8 568,00
15	Печь эл. 4*8*2.5/1042	241.5	2 604,00
16	Печь эл. СНО-3*6*2/10	225.5	3 192,00
17	Полуавтомат для дуговой сварки ПДГО-510 сер. 02 исп. 30	484.1	831,60
18	Полуавтомат для дуговой сварки ПДГО-510 сер. 02 исп. 30	483.1	831,60
19	Полуавтомат для дуговой сварки ПДГО-510 сер. 02 исп. 30	485.1	831,60
20	Полуавтомат для дуговой сварки ПДГО-510 сер. 02 исп. 30	486.1	831,60
21	Полуавтомат для дуговой сварки ПДГО-510сВДУ-506	419.1	2 856,00
22	Полуавтомат для дуговой сварки ПДГО-510сВДУ-506	416.1	2 856,00
23	Полуавтомат для дуговой сварки ПДГО-510сВДУ-506	417.1	2 856,00
24	Полуавтомат для дуговой сварки ПДГО-510сВДУ-506	418.1	2 856,00
25	Полуавтомат сварочный Powerteck 355C	488.1	6 048,00
26	Полуавтомат сварочный ПДГ-508М-1	405.4	420,00
27	Полуавтомат сварочный ПДГ-508М-1	403.4	823,20
28	Полуавтомат сварочный с аксессуарами NB-500	405.5	2 604,00
29	Полуавтомат сварочный ПДГ-200	407.4	294,00
30	Пресс дыропробивной КБ 1931	86.3	4 368,00
31	Пресс кривошипный К-2330Б	31.3	12 012,00
32	Пресс кромкогибочный	85.3	13 440,00
33	Пресс кромкогибочный РКХА	42.3	39 228,00
34	Пресс листогибочный И-1330	101.3	11 928,00
35	Пресс НБ5224	88.3	8 148,00
36	Пресс однокривошипный КВ2132	84.3	45 780,00
37	Пресс правгиб 2Н40	63.3	16 044,00
38	Пресс рельсоправный КА 1034	64.3	16 128,00
39	Пресс правгиб 2Н40	93.3	16 800,00
40	Сварочный выпрямитель ВС600	379.4	621,60
41	Сварочный выпрямитель 5МГ-5000	352.4	7 392,00
42	Сварочный выпрямитель 5МГ-5000	292.4	7 392,00
43	Сварочный выпрямитель ВКСМ-1000	283.4	386,40
44	Сварочный выпрямитель ВКСМ-1000	281.4	386,40
45	Сварочный трансформатор АДФ-1002	157.4	3 192,00
46	Сварочный полуавтомат А577	233.4	714,00
47	Сварочный выпрямитель ВС-600М	265.4	621,60
48	Сварочный выпрямитель ВД-301	118.4	294,00
49	Сварочный выпрямитель ВДУ-504	137.4	840,00
50	Сварочный выпрямитель ВС-600-01	260.4	621,60
51	Сварочный полуавтомат ПДГ-508	373.4	714,00
52	Сварочный полуавтомат WEGA 500 MIG	390.4	2 268,00
53	Сварочный аппарат «Мультиплаз-2500»	262.4	512,40
54	Сварочный аппарат Origo Mig 510w	459.1	7 392,00
55	Сварочный аппарат Origo Mig 510w	460.1	7 392,00
56	Сварочный выпрямитель ВД-230	425.1	176,40
57	Сварочный выпрямитель KITin 190	382.2	739,20
58	Сварочный п/автомат ESAB Mig 505	387.5	2 856,00
59	Сварочный п/автомат ESAB Mig 505	385.4	2 856,00
60	Сварочный п/автомат ESAB Mig 505	386.5	2 856,00
61	Сварочный п/автомат ESAB Mig 505	499.4	2 856,00
62	Сварочный п/автомат FASTMIG KM 500	380.4	4 032,00
63	Сварочный п/автомат Jackle Mig-326G	338.1	3 444,00
64	Сварочный п/автомат KEMPI (в комплекте)	375.4	5 460,00
65	Сварочный п/автомат KIT 500S--И.Ф.	361.4	3 108,00
66	Сварочный п/автомат KIT500	489.1	6 888,00
67	Сварочный п/автомат Origo Mig 510	381.4	6 048,00
68	Сварочный п/автомат Origo Mig 510	358.4	6 048,00
69	Сварочный п/автомат Origo Mig 510	350.4	6 048,00
70	Сварочный п/автомат Origo Mig 510	351.4	6 048,00
71	Сварочный п/автомат ПДГ-503.4	388.4	1 596,00
72	Сварочный п/автомат ПДГ-504	400.4	1 596,00
73	Сварочный п/автомат ПДГ-504	777.2	1 932,00
74	Сварочный п/автомат ПДГ-504	777.1	1 932,00
75	Сварочный п/автомат ПДГО-510	396.4	394,80
76	Сварочный полуавтомат Mig 5004i 380-440V	448.1	4 452,00
77	Сварочный полуавтомат ПДГ-504	567.1	1 932,00
78	Сверлильно-фрезерная система PRO-7	323.2	2 268,00
79	Станок вертикально-сверлильный 2Н150	167.2	5 964,00
80	Станок вертикально-сверлильный 2Н150	147.2	5 292,00
81	Станок вертикально-сверлильный СТ2А13Б	300.12	23 436,00
82	Станок вертикально-сверлильный 2Н11	170.2	1 344,00
83	Станок вертикально-фрезерный 6Р13	122.2	9 156,00
84	Станок заточной ЗД692	163.2	4 704,00
85	Станок зубофрезерный 5Е32	131.2	9 996,00
86	Станок вертикально-сверлильный 2Н135	95.2	2 772,00
87	Станок консольно-фрезерный 6М83	45.2	3 864,00
88	Станок координатно-расточной 2Е440	155.2	6 552,00
89	Станок кромкострогальный ГГП12	144.2	72 072,00
90	Станок круглопильный У-6-2	174.6	562,80
91	Станок МП6-1697 N447	183.2	1 764,00
92	Станок настольно-сверлильный 2Н112	104.2	655,20
93	Станок настольно-сверлильный 2Н-11	105.2	1 092,00
94	Станок обдирочно шлифовальный 3Б642	642.7	1 764,00
95	Станок обдирочно-шлифовальный точильный	177.2	428,40
96	Станок отрезной ООС 2662	159.2	924,00
97	Станок плоско шлифовальный 3Г71	129.2	5 712,00
98	Станок поперечно-строгальный 7М37	59.2	2 352,00
99	Станок поперечно-строгальный 7307Д	135.2	4 704,00
100	Станок продольно-строгальный 7112	52.2	45 024,00
101	Станок продольно-строгальный 7216Г	90.2	82 992,00
102	Станок радиально-сверлильный 2М55	112.2	5 712,00
103	Станок радиально-сверлильный 2А53	58.2	4 200,00
104	Станок радиально-сверлильный 2А554	158.2	10 500,00
105	Станок радиально-сверлильный 2Р53	153.2	9 996,00
106	Станок реймусовый СР-6М	177.6	4 368,00
107	Станок СИП-800	142.2	3 276,00
108	Станок токарно-винторезный 1К62	81.2	2 940,00
109	Станок торцефрезерный ТФС4	76.2	60 900,00
110	Станок точильно-шлифовальный обдирочный	140.2	806,40
111	Станок точильно-шлифовальный обдирочный 3Б534	138.2	806,40
112	Станок точильно-шлифовальный обдирочный	134.2	806,40
113	Станок точильно-шлифовальный обдирочный 3Б534	133.2	806,40
114	Станок фрезерный по дереву ФСШ-1	77.6	1 512,00
115	Станок торцефрезерный ТСФ4	75.2	53 424,00
116	Устройство термопереплета UNIBIND XU 138	432.1	92,40

Перечень 2 (снижение начальной стоимости на 10 %)

Лот №	Наименование	Инв. номер	Начальная цена с НДС 20 %
1	Плита поверочная	45069	367,20
2	Пневмоножницы 6210 В	245.6	205,20
3	Рольганг к 1726з	1661.7	9180,00
4	Рольганг к 1726п	167.7	7776,00
5	Рольганг к НБ-5224	84.7	896,40
6	Рольганг к лист. ножн	82.7.1	3672,00
7	Рольганг мех. 5-107	174.7	4752,00
8	Рольганг прив. к ножн.	83.7	2484,00
9	Рольганг приводн.	1021.5	4428,00
10	Рольганг приводн.	67.5	864,00
11	Рольганг к УБР-25з	1551.5	10044,00
12	Рольганг к УБР-25п	156.5	10044,00
13	Стеллаж металлический	181.7	2160,00
14	Стол к торцефрезерному станку	28.5.	464,40
15	Балансировочная станция МС9001	180.2	237,60
16	Барабан галтовочный БГ-250	501.2	2484,00
17	Кантователь 2-х съемный	221.1	3996,00
18	Кантователь Flipper	452.1	30780,00
19	Кантователь К-1	90.1	3348,00
20	Машина газорезательная Черномор 2	7.5.	21276,00
21	Машина испытательная универсальная	495.1	14904,00
22	Машина Р-100 разрывная	496.1	14904,00
23	Машина стирально-отжимная ЛО-10	229.6	3348,00
24	Машина сушильная ЛС-8	231.6	1036,80
25	Окрасочный агрегат «Икстрим»	424.1	2700,00
26	Окрасочный агрегат «Тритон»	519.1	3348,00
27	Окрасочный агрегат «Тритон»	481.1	2268,00
28	Подъемник Стационарный 2-х стоечный	392.1	3996,00
29	Пресс гидравлический П418	24.3.	17820,00
30	Роликовый конвейер неприводной 6000х700 (12 опорных роликов)	203.1	5184,00
31	Роликовый конвейер неприводной 2000х700мм	202.1	2160,00
32	Сборочная плита к станку Н-1	514	9720,00
33	Сварочный трактор Miggytrac 1000	386.4	2484,00
34	Сварочный трактор Miggytrac 1000	498.4	2484,00
35	Станок для гибки арматуры СМШ17	173.2	2160,00
36	Станок для намотки проволки	96.3	7020,00
37	Станок для сборки двутавровых балок	66.3	80892,00
38	Комбинированный деревообрабатывающий станок КСМ	78.6	928,80
39	Станок-пила ленточная МЕВА	185.2	8100,00
40	Стол поворотный	99.9	453,60
41	Электропечь СНОЛ Россия	501.1	9504,00
42	Одношпиндельная сверлильная установка Ocean	373.2	237600,00
43	Компрессор GA90VSDFF	842.5	32724,00
44	Компрессор GA45+AP-7,5	843.5	23436,00
45	Станок Ocean Machinery inc. 250A	533.1	15552,00

Задаток 5 % от начальной цены предмета электронных торгов перечисляется в белорусских рублях на счет BY13ALFA30122610040020270000 в BYN в ЗАО «Альфа-Банк», БИК: ALFABY2X, получатель платежа – ООО «ИСКУССТВО УПРАВЛЕНИЯ», УНП: 193384519

Контактное лицо по осмотру предмета электронных торгов и наличию обременений: Дмитрий Александрович, тел. +375293180535

Срок подписания договора купли-продажи: 10 (десять) рабочих дней со дня завершения электронных торгов

Условия оплаты предмета электронных торгов: 5 (пять) рабочих дней после подписания договора

Если между продавцом и покупателем (победитель аукциона либо единственный участник аукциона, согласившийся приобрести предмет аукциона по начальной цене, увеличенной на 5 %) в течение срока, установленного для подписания договора купли-продажи, не достигнута договоренность по срокам и о порядке оплаты за предмет аукциона, такая оплата должна быть произведена в течение **30 (тридцати)** календарных дней после заключения договора купли-продажи

Порядок проведения электронных торгов, критерии выявления победителя торгов, порядок оформления участия в торгах и результатов торгов установлены регламентом электронной торговой площадки «ИПМ-Торги», размещенным по адресу: www.ipmtorgi.by

Победитель электронных торгов либо единственный участник электронных торгов, согласившийся повысить начальную цену предмета электронных торгов на 5 %, обязан возместить организатору торгов затраты на их проведение и оплатить вознаграждение **от 3–7 %** от цены продажи лота в течение 3 рабочих дней после проведения электронных торгов

Организатор электронных торгов имеет право снять предмет аукциона с электронных торгов в любое время до момента определения победителя электронных торгов, без объяснения причин снятия

Предыдущее извещение о проведении электронных торгов опубликовано в газете «Звязда» от 11.04.2024 г. (Перечень 1), в газете «Звязда» от 29.03.2024 г. (Перечень 2)

Дата и время начала и окончания электронных торгов: 21.05.2024 г. с 10.00 до 11.00

Торги продлеваются на 10 минут с момента подачи ставки, в случае если ставка поступила менее чем за 10 минут до окончания торгов

Дата и время окончания приема заявок: заявки на участие в электронных торгах принимаются по **20.05.2024 г.** до 17.00 на ЭТП «ИПМ-Торги» по адресу: www.ipmtorgi.by

Контактные данные	Тел.: +375 (17) 373 21 33; +375 (44) 704-92-06. E-mail: info@ipmtorgi.by

БЕЛАРУСБАНК

ИЗВЕЩЕНИЕ О ПРОВЕДЕНИИ ОТКРЫТОГО АУКЦИОНА

ПО ПРОДАЖЕ КАПИТАЛЬНОГО СТРОЕНИЯ

Организатор торгов в форме открытого аукциона по продаже имущества – Могилевское областное управление № 700 ОАО «АСБ Беларусбанк»

Наименование объекта продажи	**Капитальное строение с инвентарным номером 702/С-15872, расположенное по адресу: Могилевская область, г. Быхов, ул. Пушкина, 43А, общей площадью 117,3 кв. м, год постройки – 2001. Часть капитального строения обременена (заключены договоры аренды (безвозмездного пользования))**
Начальная цена продажи	33600,00 рублей (тридцать три тысячи шестьсот рублей 00 копеек), в т. ч. НДС 20 % – 5600,00 (пять тысяч шестьсот рублей 00 копеек)
Сумма задатка	1680,00 рублей (одна тысяча шестьсот восемьдесят рублей 00 копеек) – 5 % от начальной цены продажи
Открытый аукцион состоится	**18.06.2024 в 11.00 по адресу: г. Могилев, ул. Первомайская, д. 71А-2, первый этаж, актовый зал**
Заявления и документы на участие принимаются	В рабочие дни с 9.00 до 16.00 по 17.06.2024 включительно по адресу: г. Могилев, ул. Первомайская, 71А-2, 5 этаж, кабинет 502
Продавец	ОАО «АСБ Беларусбанк». Договор купли-продажи заключается ОАО «АСБ Беларусбанк» (г. Минск) и регистрируется в органе по государственной регистрации
Контактные данные	По вопросам, связанным с объектом продажи, обращаться по телефонам: (8-0222)-752155, моб. 8029-169-39-68

Для участия в открытом аукционе предоставляется заявление, к которому прилагается документ с отметкой банка, подтверждающий внесение суммы задатка в размере 1680,00 белорусских рублей на счет № BY69AKBB 66708597000020000000 БИК AKBBBY2X в ОАО «АСБ Беларусбанк», УНП 100325912.

К заявлению также прилагаются:

юридическим лицом Республики Беларусь или индивидуальным предпринимателем – копия документа, подтверждающего государственную регистрацию юридического лица или индивидуального предпринимателя, без нотариального засвидетельствования, а также копии учредительных документов юридического лица;

иностранным юридическим лицом – копии учредительных документов и выписка из торгового реестра страны происхождения (выписка должна быть подготовлена в течение шести месяцев до подачи заявления на участие в аукционе) либо эквивалентное доказательство юридического статуса в соответствии с законодательством страны происхождения, документ о финансовой состоятельности, выданной обслуживающим банком или иной кредитно-финансовой организацией, при необходимости легализованные в установленном порядке, с нотариально заверенным переводом на русский или белорусский язык;

гражданином Республики Беларусь – копия паспорта (стр. 25, 31, 33);

иностранным гражданином или лицом без гражданства – документ о финансовой состоятельности, выданный обслуживающим банком или иной кредитно-финансовой организацией, с нотариально заверенным переводом на русский или белорусский язык;

представителем заявителя (кроме случаев, когда юридическое лицо представляет его руководитель) – доверенность, выданная в установленном порядке.

При подаче документов заявитель (его представитель) предъявляет документ, удостоверяющий личность, а руководитель юридического лица – также документ, подтверждающий его полномочия (приказ о назначении на должность руководителя, или заверенная выписка из решения общего собрания, правления либо иного органа управления юридического лица в соответствии с учредительными документами, или трудовой договор (контракт), или соответствующий гражданско-правовой договор, или иные документы в соответствии с законодательством).

При подаче заявления организатором открытого аукциона с участниками заключается соглашение о правах, обязанностях и ответственности сторон в процессе подготовки и проведения аукциона.

Заключительная регистрация участников аукциона – 18 июня 2024 г. с 10.30 до 10.55. В случае не регистрации в выше назначенное время участник не допускается к участию в аукционе. Аукцион по продаже недвижимого имущества будет проводиться с повышением цены. Шаг аукциона – 5 % от первоначальной цены. Победителем открытого аукциона признается участник, предложивший наибольшую цену. Победителем аукциона возмещаются затраты на организацию и проведение аукциона в течение 3 рабочих дней со дня проведения аукциона. Оплата за предмет аукциона осуществляется денежными средствами по безналичному расчету.

Договор купли-продажи по результатам проведения аукциона должен быть подписан в течение 30 банковских дней с момента утверждения организатором аукциона протокола о результатах аукциона. Победитель аукциона возмещает фактические затраты на оценку здания, подготовку и проведение аукциона.

ИНФОРМАЦИЯ О ПРОВЕДЕНИИ ПОВТОРНОГО АУКЦИОНА

Государственное предприятие «Минский областной центр инвестиций и приватизации» (организатор аукциона, место нахождения: г. Минск, ул. Чкалова, 5, каб. 321, тел. 017 516-80-61) по поручению **отдела культуры Молодечненского районного исполнительного комитета** (продавец, место нахождения: Минская область, г. Молодечно, ул. Виленская, 6, тел. 0176 77-16-32),

проводит повторный открытый аукцион по продаже

ИЗОЛИРОВАННОГО ПОМЕЩЕНИЯ

с инв. № 630/D-45414

(наименование: детская библиотека «Верасок»),

общей площадью 864,1 кв. м, расположенного по адресу: Минская область, г. Молодечно, ул. Великий Гостинец, 121В-3.

Сведения о земельном участке: кадастровый номер – 642000000003000674, площадь – 0,1474 га (постоянное пользование, доля в праве – 57/100).

Начальная цена **– 391 000,00** бел. руб.
Задаток 10 % от начальной цены – **39 100,00** бел. руб.

Информация о торгах опубликована на сайтах: **minsk-region.gov.by, rlt.by, gki.gov.by,** порядок проведения аукциона и оформления участия в торгах оговорен в Положении 609, размещенном на сайте организатора торгов www.rlt.by.

Предыдущие извещения были опубликованы в газете «Звязда» от 15.12.2023, 14.02.2024.

Аукцион состоится **27.05.2024** в **14.00** по адресу: г. Минск, ул. Чкалова, 5, каб. 324.

Заявления на участие и необходимые документы принимаются по **24.05.2024** до **16.00** по указанному адресу.

Тел.: (8017) 516-80-65, 516-80-64, (8029) 102-21-17, (8029) 136-31-11. Тел. для осмотра 8 (0176) 52-91-76.

УНН 601058195

Нефармат

СВЯТОЧНЫ НАСТРОЙ

Гэтым разам упершыню пасля пакупкі вясковага дома мы святкавалі Вялікдзень у вёсцы. Раней не выпадала: то было халаднавата — дачны сезон яшчэ не распачыналі, а ехаць у настылую за зіму хату не вельмі хацелася; то сабрацца ўсёй сям'ёй удавалася бліжэй да вечара суботы. Куды ўжо будзеш выпраўляцца?

А цяпер, калі сёлетняя незвычайная вясна падарыла надвор'е, якое не заўсёды і на Тройцу бывае, як тут уседзіш у гарадской кватэры? У нас ужо адцвілі сады, толькі суседскі агрэмадны куст бэзу радуе насычаным водарам, а на падворку другога суседа пакрываецца белымі суквецьмі высокі каштан. Шпакі цэлай чарадой шпацыруюць па скошанай на падворку траве, пэўна, у пошуках тлустых і смачных кузурак. Буслы выседжваюць нашчадкаў. Адным словам, адчуванне мяжы вясны і лета.

Праўда, усе кругом гавораць, што гэтае цяпло без пары нічога добрага не абяцае, яно яшчэ можа абярнуцца нечаканым, таксама без пары, марозам і нарабіць шкоды. Як той казаў, пажывём — убачым, няма сэнсу гадаць. А пакуль што бясстрашна выпускае сваю лістоту вінаградны куст, які звычайна пакрываецца зелянінай толькі ў пачатку чэрвеня. І на градзе да святочнага стала мы ўжо нарвалі рукалы, шпінату, радыскі, і выраслі яны ў адкрытым грунце. А бульбу, што толькі ўзышла на другой градзе, апанавалі каларадскія жукі і паспелі нават адкласці лічынкі. Сусед кажа, што так рана гэтых адвечных бульбяных шкоднікаў ён не бачыў за ўсё жыццё. Клубніцы зацвілі таксама рана. Магчыма, цяпер усё будзе нашмат раней, можа, і восень, зіма будуць таксама ранія.

А вось салавей заспяваў у сваю пару. Цяпер штовечар, ды і раніцай можна слухаць гэтыя чароўныя салаўіныя канцэрты, яны і стварылі асаблівы святочны настрой. Ну і, вядома, асноўныя велікодныя традыцыі мы пастараліся захаваць. Праўда, у мяне гэта атрымліваецца не так удала, як было некалі ў мамы, калі яна ў чаканні нас тры дні рыхтавалася, гатавала ўсялякую смакату. Цяпер мы больш разлічвалі на прапановы гандлю і харчовай прамысловасці. Але ж і самі нешта прыгатавалі, напрыклад любімыя ўсімі салаты, а індычыныя ножкі запяклі ў печы, атрымалася вельмі смачна.

Галоўнымі атрыбутамі велікоднага абеду, як вядома, з'яўляюцца яйкі і кулічы, апошнія ў нашай мясцовасці заўсёды называлі булкамі. Яйкі хораша пафарбаваліся ў адвары цыбульнага шалупіння, якое назбіралі яшчэ пры пасадцы дамашняй цыбулі. Пры гэтым згадалася, як некалі вясковыя жанчыны дзяліліся такой фарбай. Суседка цётка Вера заўсёды брала ў мамы чыгун з адварам, казала, што ў яе вельмі прыгожае адценне атрымліваецца. А цяпер мне пазваніла пляменніца з прапановай узяць адвар, бо ў яе гэтым разам выйшла амаль «як у бабулі». Яна не ведала, што мы не ў горадзе і ўжо самі ўсё прыгатавалі. Мне, дарэчы, па «Вайберы» даўняя знаёмая раптам скінула рэцэпт фарбавання яек у чырвоным віне. Але ў мяне яны ўжо былі гатовыя, і да эксперымента гэтым разам не дайшло.

А вось булкі я ўжо шэраг гадоў замаўляю ў адной індывідуальнай прадпрымальніцы, якая вельмі любіць сваю справу і пячэ смачныя кулічы па рэцэптах яшчэ сваёй бабулі. Атрымліваецца сапраўды дамашні прадукт, у якім, несумненна, шмат калорый, але ён варты таго, каб паласавацца ў свята. Праўда, цяпер і гандлёвыя арганізацыі прапануюць вялікі асартымент такіх вырабаў. Мае суседзі загадзя накуплялі булак розных памераў ад розных вытворцаў. І мы ўсёй вуліцай дружна накіраваліся асвяціць велікодную ежу.

Вёска, у якой знаходзіцца наш дом, даволі аддаленая ад царквы, тут пражывае шмат сталых людзей, таму ўжо некалькі гадоў святар прыязджае днём у суботу, каб асвяціць, як тут кажуць, пасху. Каля крыжа збіраецца добрая палова населенага пункта, пераважна жанчыны, з прыезджымі дзецьмі-ўнукамі. Ну і мы, дачнікі, гэтым разам прысуседзіліся. Для карэнных жыхароў такая сустрэча яшчэ і нагода ўбачыцца ўсім разам, даведацца пра навіны, пачуць, хто з унукаў паступіў вучыцца, хто пайшоў у армію альбо ажаніўся, ну і не без таго, вядома, згадаць, хто памёр. І такія паведамленні, на жаль, прагучалі. Паўспаміналі, пабедавалі. Нездарма ж вяскоўцы збіраюцца загадзя, задоўга да прызначанага часу... Потым прыехаў святар, пасля абавязковай малітвы і асвячэння нагадаў пра асноўны сэнс свята, сказаў, як трэба яго адзначаць, запрасіў тых, хто маладзейшы і актыўны, далучыцца да вячэрняй службы ў царкве.

Ну і самае галоўнае, святкаванне тут зусім не тое, што ў гарадской кватэры, калі проста сядзіш за сталом у сямейным саставе, а фонам — тэлевізар. Стол накрылі на свежым паветры, пад спеў птушак і водар бэзу згадалі, як ездзілі да мамы і бабулі. А яшчэ я расказала дзецям, як мой дзед на любое свята благаславіў сям'ю словамі: «Каб усе прычакаліся другога Вялікадня (альбо Каляд)» — у залежнасці ад таго, што адзначалі. Праз гады і дзесяцігоддзі гэта выглядае самым правільным і галоўным пажаданнем, у якім падразумяваецца і жыццё, і здароўе, і пэўная стабільнасць. Тым больш што мы на парозе яшчэ аднаго свята — Дня Перамогі, якое служыць напамінам пра каштоўнасць міру як гарантыі ўсіх апісаных вышэй клопатаў і прыгатаванняў, збору ўсёй сям'і на фоне квітнеючага бэзу, салаўіных песняў з адвечнымі велікоднымі атрыбутамі, віншаваннямі ўсіх сваякоў, добрых сяброў, знаёмых, якія раптам вырашылі пра сябе нагадаць. Хочацца, каб так і было налета, праз год, два і болей, як дзед казаў: «Каб прычакаліся».

Святлана ЯСКЕВІЧ.

СЁННЯ

Сонца

	Усход	Захад	Даўжыня дня
Мінск —	5.19	20.54	15.35
Віцебск —	5.03	20.49	15.46
Магілёў —	5.09	20.44	15.35
Гомель —	5.12	20.35	15.23
Гродна —	5.35	21.09	15.34
Брэст —	5.42	21.03	15.21

Месяц

Маладзік у 6.21.
Месяц у сузор'і Цяльца.

Імяніны

Пр. *Марка, Сільвестра, Сяргея.*
К. *Лізы, Віктара, Міхаіла, Пятра, Станіслава.*

Фота Андрэя ФЕАКЦІСТАВА.

ЗАЎТРА

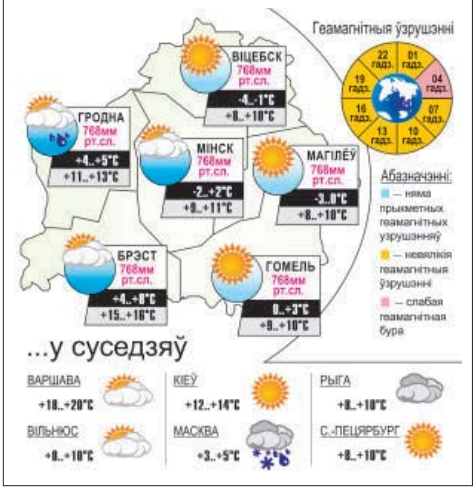

8 МАЯ Даты Падзеі Людзі

У краіне

1883 год — нарадзіўся Сцяпан Некрашэвіч, беларускі мовазнаўца, грамадскі дзеяч, ініцыятар стварэння і першы старшыня Інстытута беларускай культуры, акадэмік і віцэ-прэзідэнт Беларускай акадэміі навук, адначасова — дырэктар Інстытута мовазнаўства БелАН. Апублікаваў больш як 30 навуковых прац, у тым ліку чатыры манаграфіі і слоўнікі. Аўтар першага паслярэвалюцыйнага «Беларускага лемантара», школьнай чытанкі «Роднае слова», суаўтар буквара для ліквідацыі непісьменнасці сярод дарослых «Наша сіла — ніва ды машына».

1944 год — адбыўся бой партызан брыгады імя Сталіна супраць нямецка-фашысцкіх карнікаў каля вёскі Целяшэвічы Дзяржынскага раёна, які ўвайшоў у гісторыю Вялікай Айчыннай вайны пад назвай Целяшэвіцкі бой. Страты гітлераўцаў у гэтым баі склалі 41 чалавек забітымі, 42 былі паранены. Партызаны страцілі забітымі і параненымі 11 чалавек. Сярод загінулых — сакратар Івянецкага падпольнага райкама ЛКСМБ П. Турчаненка.

1985 год — на праспекце Машэрава (сёння — праспект Пераможцаў) адкрыты архітэктурна-мемарыяльны комплекс «Мінск — горад-герой».

У свеце

1828 год — нарадзіўся Жан Анры Дзюнан, швейцарскі прадпрымальнік і грамадскі дзеяч. У 1859 годзе ён стаў відавочцам наступстваў бітвы пры Сальферына (самай крывавай бітвы аўстра-італа-французскай вайны). Узрушаны ўбачаным, Дзюнан напісаў кнігу «Успаміны пра бітву пры Сальферына» і пачаў ствараць таварыства дапамогі параненым. Дзякуючы яго намаганням быў заснаваны Міжнародны камітэт Чырвонага Крыжа і ў 1864 годзе прынятая першая Жэнеўская канвенцыя аб паляпшэнні долі параненых у сухапутнай вайне. У 1901 годзе разам з Фрэдэрыкам Пасі стаў першым лаўрэатам Нобелеўскай прэміі міру.

1886 год — упершыню была выраблена Coca-cola, безалкагольны газіраваны напой.

1965 год — Указам Прэзідыума Вярхоўнага Савета СССР зацверджана Палажэнне аб ганаровым званні «Горад-герой». Гэта — найвышэйшая ступень адзнакі, якая прысвойвалася гарадам за масавы гераізм і мужнасць яго абаронцаў, праяўленыя ў Вялікай Айчыннай вайне.

Так гаварыў...

МАЙК ТАЙСАН:

«Калі табе цяжка, заўсёды напамінай сабе аб тым, што калі ты здасіся, лягчэй не стане».

УСМІХНЕМСЯ

Сабраўся мужык на рыбалку, а жонка яму:

— Адзявайся цяплей!

— Ты што? Красавік на дварэ!

— Ну, у мінулыя выхадныя ты п'яны прынёс марожаную рыбу — я падумала, што ты на Поўнач рыбачыць лётаеш...

— Доктар, як прайшла аперацыя?

— Яшчэ ніяк, але калі вы не спіце, прытрымайце сціскач вось тут.

Наступны нумар газеты выйдзе ў пятніцу, 10 мая.

ЗВЯЗДА БЕЛАРУСКАЯ ГАЗЕТА

ЗАСНАВАЛЬНІКІ: Савет Рэспублікі Нацыянальнага сходу Рэспублікі Беларусь, Палата прадстаўнікоў Нацыянальнага сходу Рэспублікі Беларусь, Савет Міністраў Рэспублікі Беларусь

Выдавец — Рэдакцыйна-выдавецкая ўстанова «Выдавецкі дом «Звязда».

Рэгістрацыйнае пасведчанне нумар 2 ад 17 лютага 2009 года, выдадзенае Міністэрствам інфармацыі Рэспублікі Беларусь.

Дырэктар — галоўны рэдактар КАРЛЮКЕВІЧ Аляксандр Мікалаевіч.

АДРАС: 220013, г. Мінск, вул. Б. Хмяльніцкага, 10а.

ТЭЛЕФОНЫ Ў МІНСКУ: прыёмнай – 311 17 13 (тэл./факс); аддзелаў: пісьмаў — 311 17 44, маркетынгу — 263 66 73, бухгалтэрыі — 311 17 16.

прыём рэкламы
тэл./факс: 311 17 27,
e-mail: reklama@zviazda.by

Матэрыялы, пазначаныя гэтым значком, носяць рэкламны характар. Адказнасць за змест рэкламы нясуць рэкламадаўцы.

Аўтары апублікаваных матэрыялаў нясуць адказнасць за падбор і дакладнасць фактаў. Іх меркаванні не заўсёды супадаюць з меркаваннем рэдакцыі. Рэдакцыя па сваім меркаванні адбірае і публікуе адрасаваныя ёй пісьмы. Перадрук матэрыялаў, апублікаваных у «Звяздзе», толькі з дазволу рэдакцыі.

www.zviazda.by
e-mail: info@zviazda.by
(для зваротаў): zvarot@zviazda.by

Газета аддрукавана ў Рэспубліканскім унітарным прадпрыемстве «Выдавецтва «Беларускі Дом друку». ЛП № 38200000007667 ад 30.04.2004. 220013, Мінск, праспект Незалежнасці, 79/1. Выходзіць 5 разоў на тыдзень.

Тыраж 10.744. Індэкс 63850. Зак. № 1079.

Нумар падпісаны ў 19.30 7 мая 2024 года.

М 1 2 3 4 5 6 7 8 9 10 11 12
П 1 2 3 4 5 6 7 8 9 10 11 12